الادارة والتحرير
١٠ نهج روما - تونس
الهاتف ٢٥٨٨٥٧
الحساب الجاري بالبريد ٩٠٥٣

وقل اعملوا فسيرى الله عملكم ورسوله والمؤمنون

العمل

لسان الحزب الدستوري التونسي

الاربعاء ١٩ جمادى الاولى ١٣٧٧ - ١١ ديسمبر ١٩٥٧
سنة ٢٣ - سلسلة جديدة - عدد ٦٦٣

الاشتراكات بتونس
عن سنة ٤٥٠٠ فرنك
عن ستة اشهر ٢٣٠٠ »
عن ثلاثة اشهر ١٢٠٠ »
للاعلان، تخابروا مع قسم الاعلانات « العمل »

٨ صفحات
١٥ فرنكا بتونس
٢٠ فرنكا بالمغرب

السيد المنجي سليم ومسيو بينو يتفقان على لائحة

تحث على قبول الوساطة التونسية المغربية والشروع في محادثات تمكن الجزائر من تقرير المصير

الجمعية العامة تصوت على اللائحة بالاجماع

الامم المتحدة - في ١٠ ديسمبر (وكالات الانباء) : انهت عشية امس الجمعية العامة للامم المتحدة درسها لقضية الجزائر ، بعد ان صادقت بالاجماع على لائحة تحث على قبول الوساطة التونسية المغربية التي تقدم بها كل من رئيس الجمهورية التونسية والملك محمد الخامس ملك المغرب ، وكانت فرنسا قد اعلنت للوفود العربية موافقتها على هذه اللائحة . وتقول وكالة « اسوشيتد بريس » ان فرنسا التي حافظت على مبادئها لم تشارك في التصويت ، الا ان السيد المنجي سليم المندوب التونسي القار الى هيئة الامم المتحدة صرح بان مسيو بينو وزير خارجية فرنسا اعلن مصادقته على هذه اللائحة اثناء الاجتماع الخاص الذي عقدته به كتلة الدول الافريقية الاسيوية قبل ان تفتتح الجمعية العامة جلستها . والملاحظ ان جوا من الارتياح والتفهم ساد المناقشات في الجمعية العامة على عكس الجو الذي ساد مناقشات اللجنة السياسية التي لم تسفر عن اية نتيجة ايجابية في نهاية الاسبوع الماضي .

التصويت يتم بدون معارضة

وعلى اثر المناقشات التي استغرقت ساعتين اعلن السيد (ليزلي مونرو) رئيس الجمعية العامة نص اللائحة وطلب ان يجرى التصويت عليها دون نقاش فلم يعارض اي وفد ، وتمت المصادقة بالاجماع في ظرف عشر دقائق على هذه اللائحة التي تحمل امضاء خمس عشرة دولة وهي : اليابان والنرويج والكندا وايران وتايلندا والهند والمكسيك وايرلندا وايطاليا والارجنتين والبرازيل وكوبا والجمهورية الدومينيكية والبيرو واسبانيا .

نص اللائحة

« ان الجمعية العامة بعد ان درست قضية الجزائر وذكرت بقرارها السابق في شان هذه القضية والصادر في الخامس عشر من شهر فيفري ١٩٥٧

١) تعبر من جديد عن قلقها لتطورات الوضع بالجزائر

٢) تسجل عرض الوساطة الذي تقدم به كل من فخامة رئيس الجمهورية التونسية وجلالة ملك المغرب .

٣) تعبر عن املها في ان يبدا الشروع في المحادثات وان تستخدم وسائل اخرى كفيلة بايجاد حل يطابق اهداف ميثاق الامم المتحدة ومبادئها وذلك في جو من التعاون والتفاهم المتبادل .

المنجي سليم
مقنع ...

كريستيان بينو
... مقتنع

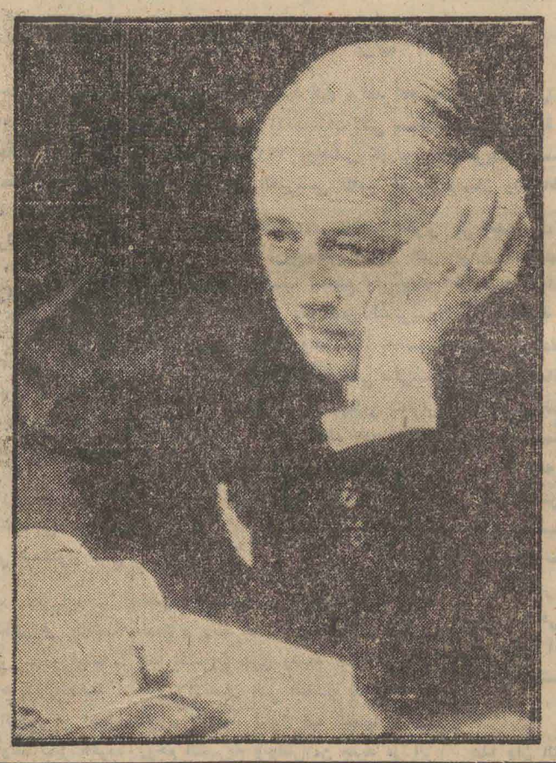

باب السلم

لا نبالغ اذا جزمنا بان منظمة الامم المتحدة احرزت على نجاح باهر سيعود بلا شك على القضية الجزائرية بالنفع العميم . ومن وراء هذه القضية سيرسخ في قلوب عشرات الملايين من البشر ايمانهم الذي لم يتزحزحوا عنه رغم الدعايات الكاذبة والاراجيف والاباطيل . وهو ان منظمة الامم المتحدة لاحسن اداة لاقرار السلم على اساس الحرية والديموقراطية والعدل . والنجاح لابهر اذا ذكرنا ان الثمانين دولة الاعضاء بلا استثناء منحت اصواتها لفائدة اللائحة وان فرنسا نفسها قبلتها ونوه رئيس حكومتها بشانها . وهو امر لم يسبق له مثيل في دائرة الامم المتحدة . وقد تجاوز وقعه اجماع المنظمة الاممية على الوقوف في وجه العدوان ضد مصر في السنة الماضية اذا كان هذه المرة المعنى بالامر في صف السلم والحرية والعدل .

وهو نصر للدبلوماسية الشمال افريقية لا يؤاخذنا احد على ذكره لباعثيها بتونس والمغرب والساهرين عليها في المحفل الدولي لانها دبلوماسية السلم والحرية والعدل ولانها دبلوماسية احلال الثقة محل الضغينة والتعاون محل التنافر والتناحر .

وكم كان ابتهاجنا شديدا بهذه الثلة من الرجال الذين بعثوا في امتهم روح الثورة على الاستعباد والاستبداد . وقادوا المقاومة بكل شجاعة واقدام . ويبنو للعالم ما هم قادرون عليه من تضحية واستماتة من اجل حقهم . ولما حانت ساعة الحلول السياسية والسعي في سبيل حقن الدماء مالوا الى المفاهمة . واقاموا الدليل على انهم جد مسؤولين همهم الوصول الى مبتغاهم بالتي هي احسن .

ولا يهمنا ان كانت فرنسا رفضت التفاوض ولا ان كانت تعتقد ان الجزائر قطعة من ترابها ولا انها مرتبطة بها الى الابد . فكم من مرة - بالنسبة لتونس والمغرب وغيرهما - كانت تروج نفس المعتقدات . ولكن كم من مرة انتصر في فرنسا العقل على العاطفة والحق على الباطل والواقع على الخيال . وان لفي « سرور مسيو قايار الشديد » ما يبعث على الاعتقاد ان ساعة العقل والحق والواقع قد حانت بفرنسا .

ولا سبيل الى الشكوك في محتويات لائحة الجمعية العمومية : فانها سجلت عرض تونس والمغرب لوساطتهما والمعلوم انها تكون بالمفاوضة وانها تدعو الى تجسيم السيادة الجزائرية وانها تحفظ مصالح فرنسا ورعاياها الشرعية . وان كان في الحل السلمي الديموقراطي العادل « المنصوص عليه في السنة الفارطة ما يسمح بالتاويل فان الحل المرجو هذه السنة ليخضع الى شروط واضحة .

ولن تتناقض فرنسا اذا ما قلبت ظهر المجن ووجهت سياستها التوجيه الجديد . فكل مسؤول فيها يعلم منذ زمن في قرارة نفسه انه الاتجاه القويم . وصار يعلم اليوم ان فيه كسب لقلوب الجزائريين وفيه تحقيق لهذه المجموعة الفرنسية الشمال افريقية التي نادى بها اخيرا جلالة ملك المغرب ، وفيه استرجاع لمكانة مرموقة في العالم طالما فرطت فيها فرنسا اخلالا بالمبادئ العليا التي ركزت عليها كيانها وبثتها في البشر .

جبهة التحرير الوطني :

« ان اللائحة تعترف بضرورة فتح مفاوضات والاعتراف بالسيادة الجزائرية »

ادلى ناطق بلسان وفد جبهة التحرير الوطني الجزائرية بنيويورك بتصريح تعقيبا على نتائج التصويت بالجمعية العامة جاء فيه:

« لقد اهتمت الامم المتحدة مرة اخرى بالقضية الجزائرية ودعيت الى درسها ، وقد اعربت بوضوح عن اهتمامها المتزايد بالموقف في الجزائر ، وان جبهة التحرير الوطني الجزائرية تسجل بكامل الارتياح مصادقة الجمعية العامة على القرار ، وهي تلاحظ بالخصوص ان هذا القرار يعلق عناية كبرى على عرض الوساطة التونسية المغربية الداعي الى فتح مفاوضات بين فرنسا وجبهة التحرير سعيا لايجاد حل للقضية الجزائرية . »

وقال الناطق بلسان الجبهة :

« ان جبهة التحرير الوطني الجزائرية قد استجابت لهذا العرض عندما اعلنت قبولها لفتح مفاوضات حول امكانية ايجاد حل سلمي على اساس الاعتراف باستقلال الجزائر . »

وان الوطنيين الجزائريين يصرحون بان الاطار القانوني لم تشر اليه الامم المتحدة وان عرض الوساطة التونسية المغربية المبني على الاعتراف بالسيادة الجزائرية وعلى المفاوضات المباشرة بين الجبهة وفرنسا قد ابرزتها الامم المتحدة باعتبار انها الخطة الوحيدة التي يجب اتباعها .

وبين المتحدث الجزائري ان الاشارة الى ذلك يحتم الاعتراف بضرورة فتح مفاوضات بين الجانبين المعنيين ، والاعتراف كذلك بالسيادة الجزائرية وبان جبهة التحرير الوطني الجزائرية هي المخاطب الشرعي الوحيد عن الجزائر .

وقال ان الامم المتحدة ارادت بمصادقتها على القرار ان تتحقق الاهداف التي ذكرناها .

وختم الناطق بلسان وفد الجبهة الجزائرية تصريحه معلنا من جديد ان الجبهة توافق على التفاوض مع فرنسا لايجاد حل للقضية الجزائرية يتماشى واهداف الميثاق الاممي ومبادئه وتقوم على القواعد التي جاءت في البيان المشترك الصادر عن الرئيس الحبيب بورقيبة والملك محمد الخامس .

فيليكس غايار :

« اني احيي قرار الامم المتحدة باغتباط »

باريس في ١٠ ديسمبر (١٠ س ب) - دعى مسيو فيليكس غايار رئيس الحكومة الفرنسية الى التعليق على القرار الذي صادقت عليه الجمعية العامة للامم المتحدة فقال : « اني احيي هذا القرار باغتباط . فالامم المتحدة بتجديدها لما قامت به في السنة الماضية قد اعترفت بان المسؤولية في الجزائر لا تخص الا فرنسا وحدها . »

ثم لاحظ رئيس الحكومة الفرنسية ان حكومته تقوم بثورة سياسية باتم معناها في افريقيا السوداء واكد ان حكومته ستستقيل اذا انسحب احد احزاب الاغلبية من الحكومة .

مسيو بينو :

« الوفد الفرنسي يعتبر اللائحة الفائزة حسنة ومرضية »

ادلى مسيو بينو ، بعد التصويت ، بتصريح الى مندوب الوكالة الفرنسية للانباء قال فيه :

« انه من البديهي ان القرار الذي تمت المصادقة عليه والذي لا يحتوي على الفاظ دقيقة جدا ، لا يعاكس المواقف الفرنسية كما انه لا يعطلها ، حيث ان جواب الحكومة الفرنسية على عرض وساطة ملك المغرب ورئيس الجمهورية التونسية قد ذكر امكانية اجراء اتصالات ترمي الى ايقاف اطلاق النار ، وان « الوسائل الكفيلة » التي تنص عليها اللائحة تشمل الاطار القانوني وان نص هذه اللائحة احسن بكثير من نص اللائحة التي عارضتها الدول الافريقية والاسيوية يوم الجمعة الماضي ، وانه يبدو من الغريب ان تكون الوفود العربية قد صادقت على قرار اليوم بينما اتخذت موقفا معارضا للتنقيحات التي اقترحت ادخالها كندا ، لذلك فانه يبدو لنا ان الفشل الذي منيت به مساعيها في اللجنة السياسية قد وجد صداه واضعف من معارضتها . »

« ان الوفد الفرنسي يعتبر ، اللائحة المصادق عليها حسنة ومرضية ، وهو يذكر بانه لم يتقيد باي توصية وبانه يحافظ دائما على موقفه السابق . »

وقال مسيو بينو : « لقد قبلنا الاشتراك في مناقشة قضية الجزائر للمرة الثانية ، ولا يعني اننا سنكون مستعدين للمشاركة في مثل هذه المناقشات كل يوم بصفة منتظمة . »

تصريح للسيد احمد بللافريج

صرح السيد احمد بللافريج وزير خارجية المغرب الى مندوب وكالة « فرانس بريس » على اثر اعلان موافقة الجمعية العامة على القرار بقوله:

« ان جلالة ملك المغرب قد تاثر للتصويت الاجماعي الذي حصل بشان القرار الخاص بقضية الجزائر ، وهذا القرار الذي يرضى رغبات الجانبين المعنيين ، والذي اقتبس من روح البيان المشترك التونسي المغربي .

وقال : « ان جلالة محمد الخامس اعرب لمستر همرشولد الامين العام للامم المتحدة اثناء المادبة التي اقامها تكريما لجلالته والى مسيو بينو وزير خارجية فرنسا عن امله في ان تستخدم في المستقبل جميع الوسائل لاحترام ما جاء في اللائحة المصادق عليها كي يتم تطبيقها في اقرب الاجال .

وختم السيد احمد بللافريج تصريحه قائلا : ان جلالة محمد الخامس اعرب عن رغبته لمسيو بينو في ان يرى الراي العام الفرنسي يدرك الضرورة الملحة لايجاد الحل سريعا نظرا للاضطهاد الشنيع الذي ينجر عن تواصل الخلاف القائم حاليا .

حكومة الاردن تطرد الملحقين بسفارة سوريا

جاء عن وكالة رويتر ان الحكومة الاردنية اتخذت امس قرارا بالطرد ضد ثلاثة ملحقين بالسفارة السورية بعمان ولا يعلم الى الان السبب الذي دعا حكومة الاردن الى اتخاذ مثل هذا القرار .

نص الكلمتين المتبادلتين بين السيد محمد المصمودي والماريشال تيتو اثناء تقديم الاول اوراق اعتماده

كان السيد محمد المصمودي قد قدم اوراق اعتماده كمبعوث فوق العادة ووزير مفوض لتونس ببلغراد .

وقد استقبل الماريشال تيتو السيد المصمودي بقصر بالي بريوني ، واستمرت المقابلة بينهما اكثر من ساعة وهذا نص الكلمتين المتبادلتين :

خطاب السيد محمد المصمودي

سيدي الرئيس ،

لي الشرف العظيم بان اقدم لكم الاوراق التي يعتمدني بها لديكم السيد الحبيب بورقيبة رئيس الجمهورية التونسية كمبعوث فوق العادة وكوزير مفوض ويسعدني كثيرا ان اكون اول ممثل لجمهوريتنا الفتية في هذه البلاد التي احبها واعجب بقدتها .

وان العلاقات بين بلادينا ليست وليدة اليوم اذ نحن لا ننسى الاعتناء والتفهم اللذين كان الشعب اليوغوسلافي والحكومة يتتبعان بهما جميع مراحل كفاحنا الوطني وان التقلبات المختلفة التي عشتموها والمجهودات التي تبذلونها كل يوم لصيانة استقلال بلادكم ولتدعيم السلام في العالم لم تزل محل الاعتناء والتاييد في تونس .

ان اسمكم وحده يمثل برنامجا لمقاومة الاهانة والكفاح من اجل الكرامة والتقدم .

لقد بينت يوغوسلافيا ان بلادا صغيرة نسبيا تستطيع ان تكون عظيمة وان عظمة الدول لا يمكن قياسها بالنسبة لمساحات اراضيها ولا بالنسبة لعدد سكانها ، وان الشعب محل الثقة هنا وبلادنا ايضا كما ان كلا بلدينا تعرض لاختلاط اجناس وديانات وثقافات فلا يمكن اذا ان يبقى في البلدين محل للتمييز العنصري ولا للتعصب ولا للحقد .

ان مياه البحر الابيض المتوسط تغمر سواحلنا وسواحلكم وهي التي جعلتنا واياكم نتغذى من نفس ينابيع المدنية

(البقية على ص ٤ عمود ١)

هيئات التضامن الافريقي الاسيوي تعقد ندوة بالقاهرة

دلهي الجديدة في ١٠ ديسمبر (ف ب) ستنعقد ندوة افريقية آسيوية غير رسمية بالقاهرة يوم ٢٦ ديسمبر الجاري تضم مجموعات خاصة تدعى « هيئات التضامن الاسيوي » انشئت في اواخر سنة ١٩٥٥ حين انعقدت ندوة شبيهة بهذه في دلهي الجديدة .

وقد تقرر عقد هذه الندوة بطلب من بعض الشخصيات الهندية المناهضة للاستعمار .

والملاحظ ان الندوة قد عقدت اجتماعات تمهيدية يومي ٢١ و ٢٤ اكتوبر الماضي في القاهرة ودعت اكثر من اربعين بلدا من البلدان الافريقية والاسيوية لحضور هذه الندوة .

الموجز

القضية الجزائرية

اتفق السيد المنجي سليم ومسيو بينو على لائحة تحث على قبول الوساطة التونسية المغربية . والشروع في محادثات تمكن الجزائر من تقرير المصير . وقد عرضت هذه اللائحة بالجمعية العامة ففازت بالاجماع ص ١

ملك المغرب

كان خطاب جلالة محمد الخامس ائرا بعيدا في اوساط الجمعية العامة . وقد اقامت جمعية السياسة الخارجية بامريكا مادبة عشاء تكريما لجلالته ص ٣

فرنسا وشمال افريقيا

انعقد مجلس وزراء فرنسا لبحث مشاكل ما بين فرنسا من جهة وتونس والمغرب من جهة اخرى وكانت اهم المواضيع التي بحثها المجلس المذكور هي مسالة منطقة الفرنك واستيطان الفرنسيين في المغرب وعزم تونس على تكوين مصرف تونسي يتولى صك العملة ص ٣

اندونيسيا

اشتدت الازمة بين اندونيسيا وهولندا . وقد حاول سفير الولايات المتحدة ان يتدخل باسم بلاده لاصلاح الشقاق . فلم يفلح ص ٤

آسيا

ستعقد هيئات التضامن الافريقي الاسيوي اجتماعا قريبا لها في القاهرة . ومما يذكر ان هذا الاجتماع كان قد عقد بدلهي الجديدة قبل ذلك ص ١

الحلف الاطلسي

ابدت امريكا استعدادها التام لتسليم الاسلحة الصاروخية المسيرة الى الدول الضالعة معها في الحلف ص ١

بين تونس والمانيا

وفد تجاري تونس يبارح تونس الى المانيا لابرام اتفاقية تجارية بين البلدين ص ٢

- اقرا -

- فخامة الرئيس يزور مندوبيتي قبل ودوز في الاسبوع المقبل ص ٢
- تونس تحتفل بالذكرى العشرين لاعلان وثيقة حقوق الانسان ص ٢
- معرض رسوم القرجي الزيتية ص ٥
- المدرسة والمجتمع ص ٦
- معاصر الزيوت الفلاحية ومشكلة الاجور الجديدة ص ٧

بوادر طيبة

لمراسلنا الخاص بنيويورك ليفون كشيشيان

الامم المتحدة في ١٠ ديسمبر - تعتبر نتائج مناقشة القضية الجزائرية في الامم المتحدة نصرا مبينا للشعب الجزائري الذي يشاهد في النهاية الجمعية العامة تعترف بضرورة وضع حد لحرب الجزائر بواسطة مفاوضات مباشرة تسعى الى حل المشكلة طبقا لمبادئ ميثاق الامم المتحدة واهدافه .

هذا هو المعنى الذي تستخلصه الوفود الثمانون من مصادقتها على لائحة الجمعية العامة رغم المناورات الفرنسية العديدة التي حاولت عبثا الحيلولة دون حصول هذه المصادقة .

وهكذا يتيسر لنا التاكيد بان المناقشات حول قضية الجزائر قد ابرزت بالخصوص عنصرين هامين لهما اثرهما الفعال في التطورات السياسية ، فالعنصر الاول هو التضامن المتين الذي ظهر بين مختلف وفود الكتلة الافريقية الاسيوية وقادة جبهة التحرير الوطني الجزائرية لمنع عرض اي قرار - مساند للنظرية الفرنسية - على الجمعية ، والعنصر الثاني هو ان الامم المتحدة قد اعلنت انها تنظر بعين الاعتبار الى عرض الوساطة التونسية المغربية التي تقوم على قاعدة الاعتراف بسيادة الشعب الجزائري ،

ولقد حاول الوفد الفرنسي ان يبدي تعليقات مفرضة على نتيجة التصويت ، وبلغ الى علمنا ان الدوائر الرسمية الفرنسية كانت تسودها موجة من القلق عندما تمت المصادقة بالاجماع على اللائحة

(البقية على ص ٤ عمود ٢)

حوادث دامية بقبرص

نيقوزيا في ١٠ ديسمبر (اف ب)

اثر حادث جرى صبيحة امس بنيقوزيا ذهب ضحيته شرطي تركي نشبت حوادث دامية بين السكان الاتراك والسكان اليونانيين لم تنته الا بتدخل الجيش الذي استعمل القنابل المسيلة للدموع لتفريق الجانبين .

اليوم
انباء الجمهورية

الاربعاء ١٨ جمادى الاولى ١٣٧٧ هجرى
٢٨ نوفمبر ١٣٧٢ اعجمى
١١ ديسمبر ١٩٥٧ ميلادى
الشروق ٧ر٢١ الغروب ٥ر٠٠

الاوقات الصلاة

الصبح ٧ر٢١ الظهر ١ر١٣
العصر ٢ر٨ المغرب ٥ر٠٠
العشاء ٦ر٣٥

الطقس

طقس جميل بصفة عامة فى الصباح تتراكم السحب بعد الظهر تهب ريح معتدلة من الغرب درجة الحرارة فى استقرار

سجلت درجة الحرارة فى عشية امس كما يلى :
تونس ١٥ ـ الجزائر والرباط ١٧ ـ روما ١٢ ـ لندن ٥ باريس درجة واحدة

الصيدليات

الساعة ـ ١٩١
برقيات ـ هاتف ـ ١٤
قسم الايقاظ ـ ١٢
الارشادات ـ ١٢
رجال المطافى ـ ١٩٨
الهلال الاحمر التونسى ـ ٠٢٢ ـ ٢٦٠
الشرطة المتواصلة ـ ٠٣٠ ـ ٢٥٨
بوليس النجدة ـ ١٩٧
طبيب ـ قابلة ـ ممرض ـ ١٩٧
مستشفى شارل نيكول ـ ٩١٧ ـ ٢٦٠
مستشفى الرابطة ـ ٠٧٥ ـ ٢٦٤
مستشفى الجبيب ثامر ـ ٧٩٤ ـ ٢٤٧
المستشفى الصادقى ـ ٠٥١ ـ ٢٦٠

خطوط الطيران

الخطوط الجوية التونسية

السفر : تونس ـ عنابة ـ الجزائر ٧ر٣٠
تونس ـ مرسيليا ـ ٨ر٠٠
تونس ـ اجاسيو ـ باستيا ـ نيس ٨ر٣٠
تونس ـ روما ـ ٩ر٣٠

الوصول : الجزائر ـ عنابة ـ تونس ١٨ر٢٥
باريس ـ مرسيليا ـ تونس ٢١ر٥٠
روما ـ تونس ـ ١٦ر٠٠

الخطوط الجوية الفرنسية

الوصول : باريس ـ مرسيليا ـ تونس ـ ١٣ر٥٠

السفر : ـ تونس ـ مرسيليا ـ باريس ـ ١٦ر٠٠

الصيدليات

الصيدليات المفتوحة بين س ١٢ الى س ١٤ ما عدا الاحد
بحرى ـ باب منارة
بربى ـ ٨١ شارع لندن
الدزيرى ـ ٣٤ نهج باب السويقة
لوسيانى ـ ٣ شارع قرطاج
طربطار ـ ٤١ نهج سيدى البشير
زوبنين ـ شارع التحرير
الصيدليات المفتوحة بالليل بتونس
١) الى منتصف الليل
عبد المولى ـ ١٤ نهج الجزائر
البحرى ـ باب منارة
بوخريزة ـ ٢٩ شارع باريس
الحجرى ـ ١٧ شارع فرنسا
طنطى ـ ٣٤ شارع باريس
٢) طوال الليل
داود ـ ١١٠ نهج باب السويقة
لوسيانى ـ ٣ شارع قرطاج

الصيدليات المفتوحة ليلا

حتى منتصف الليل
صيدلية عبد المولى ١٣ نهج الجزائر
صيدلية البحرى باب المنارة
صيدلية بوخريزة ٢٩ شارع باريس
صيدلية الحجرى ١٧ شارع فرنسا
صيدلية ثانى ٣٤ شارع باريس
كامل الليل
صيدلية داوود ١١٠ نهج باب سويقة
صيدلية لوسيانى ٣ شارع قرطاج

كشك العمل

خالد بن موسى

تفتحت فى بيت السيد العارف ابن موسى مستشار السفارة الليبية بتونس زهرة يانعة اذ رزق بولد اختار له من الاسماء اسم خالد ونحن نهنيه بهذا المولود السعيد الذى نتمنى له حياة طيبة فى ظل ابويه الاكرمين

استقبالات فخامة الرئيس

استقبل فخامة السيد رئيس الجمهورية التونسية صباح امس السادة : الباهى الادغم كاتب الدولة للرئاسة والدفاع الوطنى ـ الهادى نويرة كاتب الدولة للمالية ـ الصادق المقدم كاتب الدولة للشؤون الخارجية ـ الطيب المهيرى كاتب الدولة للداخلية ـ عبد المجيد شاكر مدير الديوان السياسى للحزب الحر الدستورى محمود الحيارى كاتب الدولة للفلاحة ـ عز الدين العباسى كاتب الدولة للتجارة والصناعة .

استقبالات السيد كاتب الدولة للرئاسة والدفاع

استقبل السيد الباهى الادغم كاتب الدولة للرئاسة والدفاع الوطنى صباح امس السادة :
ـ عبد الله فرحات مدير ديوان رئيس الجمهورية ـ الصادق المقدم كاتب الدولة للشؤون الخارجية ـ الطيب المهيرى كاتب الدولة للداخلية

* * * *

ثم تراس السيد كاتب الدولة للرئاسة والدفاع الوطنى جلسة عمل حضرها السيد الهادى نويرة كاتب الدولة للمالية والسيد اندرى باروش كاتب الدولة للاشغال العمومية والاسكان ، والسيد عبد السلام الكنانى وكيل كاتب الدولة للتصميم .

الحكومة الهولندية توافق على تعيين السيد المنذر بن عمار سفيرا لديها

وافقت الحكومة الهولاندية على تعيين السيد المنذر بن عمار كمبعوث فوق العادة ووزير مفوض للجمهورية التونسية لدى صاحبة الجلالة ملكة هولاندة .

مستشار السفارة الايرانية يحل بتونس

حل بتونس منذ ايام قليلة السيد محمد رضا مهراد مستشار السفارة الايرانية بتونس ، وهو من الشخصيات الديبلوماسية الايرانية المرموقة ، وقد تنقل فى عدد من عواصم العالم بالبعثات الديبلوماسية الايرانية وتقلد اخيرا الى منصب مستشار السفارة الايرانية بتونس .

ضيف كريم

من بين ضيوف تونس الان الاستاذ زكريا لطفى جمعة عضو مجلس الامة المصرى وهو من الشخصيات الصحفية المعروفة التى كان لها دور كبير فى مختلف القضايا العربية ومن بينها قضايا المغرب العربى فاهلا به وسهلا .

هذا وسينعقد الاستاذ زكريا لطفى مؤتمرا صحفيا فى الساعة الخامسة والنصف من مساء اليوم بدار السفارة المصرية .

لائحة تاييد من المغاربة القاطنين بتونس الى جلالة ملك المغرب

ان رعايا جلالة مولانا الملك القاطنين بتونس والمتعلقين باذيال عرشه المفدى يبعثون بتحياتهم الى محرر الوطن العظيم وسمو ولى العهد المحبوب ويؤيدون المكافحين لتحرير مناطق الجنوب من قبضة الاستعمار الظالم ويعلنون عن استعدادهم للالتحاق باخوانهم خوض معركة التحرير الفاصلة .

عن المغاربة القاطنين بتونس
عمر بن فاضل

رزنامة الشبيبة الدستورية

تعلم مصلحة الشبيبة الدستورية الجامعات الدستورية التى لم تقدم طلباتها فى اقتناء كميتها من رزنامة الشبيبة الدستورية لعام ١٩٥٨ انه يتعين عليها الاتصال بالمصلحة لحجز كميتها فى اقرب وقت البيع بالجملة ٥٠ فرنك
البيع بالتفصيل ٧٠ فرنك
مصلحة الشبيبة الدستورية
١٠ ـ نهج رومة
الهاتف ٢٥٨٨٥٧ ـ الحساب الجارى ٢٨ ـ ٣٢٣

مناظرة لانتخاب مراقب الطرقات البلدية

ان تاريخ المناظرة لتبوء منصب مراقب الطرقات ببلدية تونس الذى عين سابقا الى يوم ٢٠ جانفى ١٩٥٨ قد اجل الى يوم ٢٦ جانفى ١٩٥٨.

شخصيات عربية تحل بتونس فى طريقها الى المغرب

حلت بتونس شخصيات عربية بارزة كريمة وهم : معالى سعيد الزعيم رئيس غرفة حلب التجارية حاليا ووزير المالية السورية سابقا وهو صديق تونس والتونسيين منذ ٣٥ سنة ومن مؤيدى قضيتها ايام الكفاح الطويل ومن الشخصيات العربية اللامعة فى دنيا الاقتصاد . والسيد منصور بك قدارة الوزير الليبى المفوض والسيد عبد الحميد شومان مؤسس ورئيس البنك العربى

وقد تشرفوا بزيارة فخامة الرئيس يوم السبت وادوا فى نهار اول امس زيارة لبعض الشخصيات التونسية وسيسافرون صباح اليوم (الاربعاء) فى طريقهم الى اسبانيا ومنها الى المغرب

ونحن نرحب بمقدم هذه الشخصيات العربية الكريمة ونتمنى لها طيب الاقامة والسفر مع السلامة

بيان الى المكفوفين

يرجو الاتحاد القومى للمكفوفين من الاخوان الحاملين لبطاقات السفر ان يوجهوها صحبة صورة قبل يوم ٢٠ من ديسمبر حتى يتم تبديلها لسنة ١٩٥٨ بالعنوان نهج بئر الحجار رقم ١٧ تونس .
الكاتب العام

المحاضرات

ستنظم جمعية التلميذ المكنى محاضرة يلقيها الاستاذ الهادى المدنى تحت عنوان (حافظ ابراهيم) وذلك يوم الثلاثاء ١٧ ديسمبر فى الساعة الخامسة والنصف بقصر الجمعيات .

بلدية نابل

اعلام

عملا بالفصل الرابع من قرار السيد كاتب الدولة للداخلية المؤرخ فى ١٣ شعبان ١٣٧٦ ـ ١٥ مارس ١٩٥٧ يتشرف رئيس بلدية نابل باحاطة المواطنين القاطنين داخل الدائرة البلدية علما ان قائمات الانتخاب وضعت بمكتب البلدية ابتداء من صباح يوم الاحد الثامن من شهر ديسمبر ١٩٥٧ وفى ظرف عشرة ايام من هذا التاريخ يمكن لكل شخص الاطلاع عليها او لاستخراج نسخة منها وذلك كل يوم من الساعة الثامنة صباحا الى السادسة مساء
رئيس البلدية

وفد تجارى تونسى يغادرنا إلى المانيا

لابرام اول اتفاقية تجارية مباشرة بين البلدين

بارح تونس فى الساعة الثالثة الا الربع من ظهر امس وفد تجارى تونسى قاصدا مدينة بون للتفاوض مع حكومة المانيا الاتحادية بشان تجديد الاتفاق التجارى مع المانيا الغربية الذى انتهى امده فى اواخر شهر سبتمبر الماضى .

ويتالف الوفد التونسى الذى يقوده السيد على بنور رئيس المصلحة الاقتصادية بكتابة الدولة للخارجية من السادة الطاهر عميرة والحبيب ماجول والشاذلى الطنبنى والحبيب مالوش وعلى بن الحاج .

والمقرر ان تبدا المفاوضات بين الوفدين التونسى والالمانى يوم الخميس القادم الثانى عشر من الشهر الحالى ببون .

وقد حضر بمطار العوينة لتشييع الوفد التونسى عدد من سامى موظفى كتابة الدولة للخارجية وكتابة الدولة للاقتصاد الوطنى، وبعض اعضاء السفارة الالمانية بتونس .

وقد ادلى السيد على بنور رئيس الوفد التفاوضى التونسى بتصريح قال فيه :

« ان القصد من المفاوضات التى سنجريها مع حكومة بون هو ابرام اتفاقية تجارية مباشرة بين تونس والمانيا، ومعلوم ان البلدين كانا مرتبطين من قبل باتفاق تجارى آخر الا انه كان داخلا فى نطاق الاتفاقات المبرمة بين البلدان الداخلة فى منطقة الفرنك

اما اتفاقنا الجديد الذى يتم امضاؤه بعد ايام سيكون مباشرا لا تدخل لاية دولة اجنبية فيه .

« وسوف يسمح هذا الاتفاق بتوسيع نطاق مبادلاتنا التجارية مع المانيا ، هذا البلد الذى يتمتع بامكانيات فى التصنيع كثيرة عصرية .

« وسيغتنم الوفد التونسى فرصة وجوده بالمانيا ليقوم بدعاية لبلاده ويطلع على اكثر ما يمكن من المنشئات والمصانع الالمانية ، وليقوم كذلك بدعاية للسياحة بتونس » .

وختم السيد على بنور تصريحه قائلا :

« ان هذه الاتفاقية ستكون عاملا فى تصدير كميات من المواد التونسية الى الخارج ، ونتمنى ان تكون حافزا لتشجيع التجار التونسيين على تنمية امكانياتهم والعمل على ترويج بضائعهم فى السوق الخارجية » .

اسماء الفائزين فى المسابقة الشعرية لمهرجانات تونس

انتخبت المسابقة الشعرية بين ادباء تونس الذين كتبوا فى عدة مناسبات وطنية منذ اعلان الجمهورية على نجاح السادة :

ـ الهاشمى زين العابدين وقد نال جائزة مالية قدرها مائة الف فرنك
ـ جلال الدين النقاش وقد نال جائزة مالية قدرها مائة الف فرنك
ـ احمد خير الدين وقد نال جائزة مالية قدرها مائة الف فرنك
ـ الشاذلى عطاء الله وقد نال جائزة مالية قدرها مائة الف فرنك
ـ محمود الباجى وقد نال جائزة مالية قدرها مائة الف فرنك
ـ احمد الحبثانى وقد نال جائزة مالية قدرها مائة الف فرنك
ـ جابر بوبكر وقد نال جائزة مالية قدرها مائة الف فرنك
ـ الحبيب المشاوى وقد نال جائزة مالية قدرها خمسون الف فرنك
ـ حسن المبروك وقد نال جائزة مالية قدرها خمسون الف فرنك
ـ محمد مجهود وقد نال جائزة مالية قدرها خمسون الف فرنك
ـ الناصر الصدام وقد نال جائزة مالية قدرها خمسون الف فرنك
ـ خديجة بنت صالح وقد نالت جائزة مالية قدرها خمسون الف فرنك
ـ الصادق الفقيه وقد نال جائزة مالية قدرها خمسون الف فرنك
ـ محمد الشعبونى وقد نال جائزة مالية قدرها خمسون الف فرنك
ـ عمر بوجمعة وقد نال جائزة مالية قدرها خمسون الف فرنك
ـ محمد بن ابراهيم بن حميدة وقد نال جائزة مالية قدرها خمسون الف فرنك
ـ الشاذلى زوكار وقد نال جائزة مالية قدرها خمسون الف فرنك

وستوزع هذه الجوائز على الناجحين يوم الجمعة ١٣ ديسمبر فى الساعة الخامسة والنصف بالسعيدة وذلك باشراف فخامة الرئيس الحبيب بورقيبة .

فخامة الرئيس يزور مندوبيتى قبلى ودوز فى الاسبوع القادم

سيقوم فخامة رئيس الجمهورية بزيارة مندوبيتى قبلى ودوز (ولاية توزر) وذلك يومى الثلاثاء والاربعاء ١٧ـ١٨ ديسمبر ١٩٥٧

برنامج الرحلة

يوم الثلاثاء ١٧ ديسمبر ١٩٥٧:

تقلع الطائرة المقلة لفخامة الرئيس وركبه من مطار العوينة فى الساعة الثامنة والنصف صباحا .

وفى الساعة العاشرة : تنزل الطائرة الخاصة المقلة لفخامة الرئيس مطار «بازمة» حيث تستقبله السلطة المحلية وتؤدى لفخامته تشكيلة من الجيش الوطنى التحية العسكرية

الساعة العاشرة والربع : يغادر الركب المطار متجها الى بلدة قبلى

الساعة الحادية عشر : اجتماع شعبى يتناول فيه الكلمة فخامة الرئيس
واثر الاجتماع تقام مادبة غداء تكريما له بالمندوبية

الساعة الثالثة والنصف بعد الزوال : يقوم فخامة الرئيس بجولة بواحات النخيل ، ثم يتفضل فخامته بتوزيع اراضى على عدد من المواطنين

الساعة الخامسة والنصف مساء : يقفل فخامة الرئيس راجعا الى قبلى حيث يستقبل رؤساء المصالح المحلية ومجلس الجامعة الدستورية وهيئات الاتحادات المحلية
ثم يتناول فخامته العشاء ويقضى الليلة ببلدة قبلى

يوم الاربعاء ١٨ ديسمبر ١٩٥٧:

الساعة التاسعة صباحا : يغادر ركب فخامة الرئيس بلدة قبلى قاصدا دوز التى يصلها فى حدود الساعة العاشرة

الساعة العاشرة والنصف صباحا : اجتماع عام وتوزيع اراضى على بعض مواطنى المنطقة

الساعة الثانية عشر : تقام مادبة غداء تكريما لفخامة الرئيس
وبعد فترة استراحة يعود فخامة الرئيس وصحبه الى بلدة قبلى ومنها الى بازمة حيث يستقل طائرته الخاصة عائدا الى عاصمة الجمهورية .

تونس تحتفل بالذكرى التاسعة لاعلان وثيقة حقوق الانسان

احتفل امس بالذكرى السنوية التاسعة لتوقيع كل الامم على احترام حقوق الانسان . فاعطى المعلمون والاساتذة بجميع المدارس للجمهورية التونسية بسطة فى تاريخ حقوق الانسان وما هى الغاية من التصريح العالمى وبالاعتراف بهذه الحقوق وذلك فى الساعة الاولى من التعليم كما علقت صور واعلانات تمس بالموضوع فى تلكم المدارس .

هذا وقد اعدنشيد بهذه المناسبة وقع تعليمه وعزفه بالمعهدين الوطنى والرشيدى وانشده جميع تلاميذ المعاهد الثانوية ومدارس ترشيح المعلمين والمعلمات والفرقة الفنائية للاذاعة الوطنية وعزفته ايضا جميع الفرق الموسيقية فى كامل انحاء الجمهورية .

وفى المساء ختمت المهرجانات بالحفلة الشعبية التى قدمتها جمعية انصار المسرح بالمسرح البلدى بالعاصمة والتى مثلت فيها رواية الاستاذ توفيق الحكيم «اللص» التى لها صلة بحقوق الانسان .

لمحة تاريخية عن حقوق الانسان

يعتبر الكفاح من اجل تدعيم حقوق الانسان شيء لا جديد فيه ، فقد كافح الانسان فى كل زمان ومكان لحماية حرياته وحقوقه ، وتتميز مراحل التاريخ الكبرى بوثائق تشير الى الانتصارات التى سجلها ضمير الانسانية ومنها تعاليم الحكماء والرسل فى القدم ، وخاصة تعاليم الاسلام وميثاق سنة ١٢١٥ «هابياس كوربوس» والنظريات الفلسفية لـ « لوك » والتصريح باستقلال الولايات المتحدة الاميركية سنة ١٧٧٦ والميثاق الفرنسى المقر لحقوق الانسان والمواطن سنة ١٧٩٨ والغاء الاسترقاق بروسيا سنة ١٨٦١

ولكن الجديد فى عصرنا هذا هو ان الكفاح من اجل حقوق الانسان قد اتخذ لاول مرة شكلا عالميا مما يعطى للتصريح الجديد صبغة عالمية ويجعل مبادئه تنطبق على البشرية جمعاء بدون اى تمييز فى الاصل او اللغة او اللون او الجنس او الدين او النزعات السياسية او الاراء الاخرى ذات الصبغة القومية والاجتماعية

وهذا التصريح قد حوى زيادة عن ذلك فصلا جديدا وهو حق الفرد فى شيء من الضمان الاقتصادى وفى مستوى عيش كاف .

وكل هذه الحقوق تتلخص فى جملة « الحريات الاربع » للرئيس ـ روزفيلت ـ وهى حرية القول ، وحرية المعتقد ، والتحرر من البؤس ، والتحرر من الخوف فى جميع بقاع العالم . ولقد تميزت الحرب العالمية الثانية بثورة الضمير الانسانى ضد الجرائم الفظيعة التى ارتكبت دون اى اعتبار لكرامة الانسان ، وقد برهنت اكثر من سواها على ضرورة ضمان حقوق الانسان لا فى الميدان القومى فحسب بل فى الميدان العالمى ايضا .

وهكذا فان حقوق الانسان قد احرزت مكانا هاما خاصة منذ سنة ١٩٤١ عندما اعلن ميثاق الاطلنطيك ، ثم سنة ١٩٤٤ تاريخ مقترحات « ديبارتون اواكس » تلك المقترحات التى وضعت اسس منظمة الامم المتحدة ، واخيرا سنة ١٩٤٥ تاريخ التوقيع على ميثاق الامم المتحدة نفسها بمدينة سان فرانسيسكو .

وان كان هذا يعتبر خطوة شاسعة الى الامام الا ان هناك عملا يجب انجازه وهو الوصول الى اتفاق دولى بخصوص الحريات والحقوق الانسانية الاساسية ، وفى هذا الشان قررت منظمة الامم المتحدة تحرير مشروع تصريح دولى يخص الحقوق التى يمكن تطبيقها بالنسبة للجميع وفى سائر بقاع العالم ، وكان هذا اصل التصريح العالمى لحقوق الانسان وقد كلفت لجنة تسمى بـ « لجنة حقوق الانسان » وهى متفرعة عن المجلس الاقتصادى والاجتماعى بتحرير هذا التصريح ، وكانت هذه اللجنة تتالف من ١٨ عضوا واجتمعت لاول مرة فى شهر جانفى سنة ١٩٤٧ .

وعلى اساس مقدمة لائحة احضرتها كتابة اللجنة حرر البروفيسور «كاسان» لائحة تصريح اشتملت على مقدمة مشفوعة بـ ٤٤ فصلا ، وبعد مناقشة ومراجعة نصوص هذا المشروع جرى وضعه تحت نظر لجنة حقوق الانسان التى ابلغته بدورها الى الدول الاعضاء لتقول فيه كلمتها ، ثم روجع التصريح ونوقش من جديد على اثر التعليقات التى صدرت عن اللجان الفرعية المختلفة وعن لجنة العناية بشؤون المراة وعن مؤتمر حرية الاخبار والمنظمات اللاحكومية ، وقد انخفض عدد الفصول بعد ذلك فاصبح ٢٨ فصلا ، ثم ادخلت تعديلات على التصريح وتم ابلاغه من جديد الى الدول الاعضاء لابداء ما تلاحظه فيه ، ووضع على بساط الدرس من قبل المجلس الاقتصادى والاجتماعى .

هذا وان اللجنة الثالثة للجمعية العامة قد خصصت ٨٥ جلسة لدرس مشروع هذا التصريح وصادقت فى النهاية على نصه الذى تبنته الجمعية العمومية بدورها يوم ١٠ ديسمبر سنة ١٩٤٧ بـ ٤٨ صوتا مقابل صفر .

وتحرير هذا التصريح لم يكن بالامر الهين اذ كان يجب للوصول الى وضع نص يقبل من جانب الجميع ان يتم التغلب على الصعوبات والعراقيل التى تنتج عن فوارق العادات والانظمة السياسية ، فانه قد تقبل حريات من بعض البلدان ولكن تظهر مجحفة ومقلقة فى عيون البعض الاخر ، وزيادة على هذا كان يجب الوثوق والاقتناع بمعانى الجمل والكلمات ، وهل هى تفسر تفسيرا واحدا فى مختلف اللغات المستعملة .

وهكذا فانه كان يجب وزن كل كلمة من نص التصريح ودرس ادق معانيها قبل الموافقة على وضعها بصورة نهائية ، وبكلمة واحدة فان تحرير نص التصريح قد استغرق اكثر من عامين فى الاجتهاد المتواصل لا فى لجان الامم المتحدة فحسب بل فى جميع انحاء العالم حيث شارك عدد كبير من الاشخاص بمجهود خاص فى انجازه .

هذا وان التصريح العالمى لحقوق الانسان ما زال قبل كل شيء تصريحا مبدئيا خاليا من كل الالتزامات العدلية الا انه يمثل اساسا متينا لتحرير ميثاق فى حقوق الانسان تكون الدول الموقعة عليه مطلوبة باحترامه .

ومما لا شك فيه ان هذا التصريح يشكل دعامة قياسية عالمية جديدة ، ولاول مرة يعترف بمثلو عدد كبير من الحكومات ان هناك حقوقا يجب ان تتمتع بها لا امة واحدة او جماعة معينة بل كل كائن بشرى .

ولقد اعلنت منظمة الامم المتحدة ان الرجل يتمتع بحقوقه لا لانه سويدى او تونسى ، مسيحى او مسلم . ولكن لسبب واحد وهو انه كائن حى .

وفى الحقيقة ان التصريح العالمى يقول انه يجب على كل انسان ان يحكم حسب اعماله وان تكون له امكانية العيش الكريم السعيد ...

اعلام بيع لمتجرى (سينما) بماطر

سيقع بطلب من السيد جرار برسيار السنديك للتصفية العدلية «جاك باقير» وذلك بواسطة الاستاذ محمد بالكاهية العدل المنفذ ببنزرت

١ ـ يوم السبت فى ٢١ ديسمبر ١٩٥٧ على الساعة العاشرة صباحا بيع متجر سينما يعرف « الليدو » الكائن بماطر بمبلغ افتتاحى قدره فرنكات : ٤٥٠٠٠٠

٢ ـ وفى اليوم نفسه على الساعة الحادية عشر صباحا بعين المكان بيع متجر سينما يعرف « بسينما فوكس » الكائن بماطر بمبلغ افتتاحى قدره فرنكات : ٣٥٠٠٠٠

مع الحق فى انخفاض الثمن اذا لم تقع مزايدة

البيع بالحاضر مع اضافة المصاريف

ولزيادة الارشادات يقع الاطلاع على كراس الشروط بكتابة المجلس الابتدائى ببنزرت وبمكتب السيد جرار برسيار السنديك ببنزرت

العدل المنفذ : محمد بالكاهية

العدل المنفذ : محمد بالكاهية

مكثر

اعلان مناقصة

ان مناقصة المواد الاولية اللازمة لتغذية مرضى المركز الاستراحى للامراض الصدرية بسوق الجمعة ستقع يوم ١٩ ديسمبر ١٩٥٧ فى الرابعة بعد الزوال

وكل من تهمه المشاركة فى هاته المناقصة عليه ان يطلع على كراس الشروط قبل يوم ١٤ ديسمبر ١٩٥٧ الموجود كل يوم من الثالثة بعد الزوال الى السادسة بالمستشفى الاقصائى بمكثر

المغرب العربي

مجلس الوزراء الفرنسي يبحث مسائل فرنسا مع تونس والمغرب

المناقشات حول منطقة الفرنك وضبط اتفاقية الإستيطان مع المغرب وعزم تونس على انشاء مصرف مستقل

باريس – فى ١٠ ديسمبر –(ف ٠ ب) : اجتمع فى الساعة العاشرة والربع من صباح اليوم مجلس وزارى فرنسى برئاسة مسيو غايار لبحث حالة العلاقات الفرنسية – التونسية والفرنسية المغربية وانهى اعماله حوالى الساعة الواحدة وشارك فيه مسيو موريس فور وزير الخارجية ومسيو شابان ديلماس وزير الدفاع الوطنى الفرنسى ومسيو فليملان وزير الشؤون الاقتصادية والمالية ومسيو ماكس لوجون وزير الصحراء ومسيو جيرار جاكى وزير فرنسا لما وراء البحار ومسيو بيار غازيى وزير التعمير والجنرال ايلى رئيس اركان حرب الجيش الفرنسى ومسيو لوى جوكس الامين العام لوزارة الخارجية وسفيرا فرنسا بتونس والرباط ومسيو دى كورسيل الامين العام الدائم لوزارة الدفاع الوطنى ٠

هذا ولم ندر هل اتخذت بعض القرارات اثناء الاجتماع ام لا ٠ غير ان الامر الذى لا شك فيه هو ان المناقشات قد دارت حول : مشاكل منطقة الفرنك وضبط اتفاقية الاستيطان مع المغرب والمشاكل الناجمة عن انشاء معهد تونسى لضرب العملة وعن بروز عملة تونسية جديدة الى الوجود والضمانات التى تريد فرنسا الحصول عليها بهذا الشان

كما تناولت مختلف المشاكل ذات الصبغة العسكرية ، على ان هذه المشاكل ستستعرض من جديد فى اجتماع مجلس الوزراء الذى سينعقد يوم الخميس المقبل فى الساعة الخامسة بعد الظهر ، وسيحضره مسيو كريستيان بينو بعد عودته من نيويورك ٠

الشركة التونسية للبنك

لخدمة النهضة الاقتصادية الوطنية
لازدهار التجارة الخارجية
لاستثمار اموالكم وحفظها

شاركوا فى تنمية رأس مال :

الشركة التونسية للبنك

مقرها : قصر الشورى ، شارع الحبيب ثامر ، تونس
رأس مالها التأسيسى : ١٠ ملايين فرنك
وسيقع ترفيعه الى مبلغ ٤٠٠ مليون فرنك
مجلس ادارتها : السادة – عبد العزيز المطهرى ، الشاذلى الطنابى ، على الزواوى ، عبد الجليل المهبولى ، مصطفى الدلاجى جيلبار معارك ، احمد الحداد ، عبد السلام عاشور ، محمد بوخريص

تجدون كل الارشادات والبيانات وبطاقات الاكتتاب :
بجميع مكاتب البريد
وبمقر الشركة « قصر الشورى – تونس »
وتقبل مساهماتكم بطريقة الصكوك ، او الدفعات بالحساب الجارى البريدى عدد ٢٨ تونس

لجنة فرنسية ليبية مختلطة للنظر فى حوادث الحدود

صرح رئيس مجلس وزراء ليبيا اثناء الندوة الافتتاحية للبرلمان ان لجنة فرنسية ليبية مختلطة ستجتمع قريبا لبحث الحالة الناجمة عن الحوادث التى وقعت بالحدود الليبية الجزائرية ٠

وقد بين الرئيس الليبى ان ليبيا ستستمر فى تقديم كل الاعانة الممكنة للشعب الجزائرى الى ان يقع حل المشكل الجزائرى

صدى خطاب جلالة محمد الخامس فى الجمعية العامة

جمعية السياسة الخارجية الامريكية تقيم مأدبة عشاء تكريما لجلالته

نيويورك – فى ١٠ ديسمبر (ف ٠ ب) اثار الخطاب الذى القاه جلالة الملك محمد الخامس على منصة الجمعية العامة للامم المتحدة اهتماما ملحوظا لدى جميع الوفود التى رات فيه رغبة صادقة فى المساهمة فى تسوية المشكلة الجزائرية بصورة سلمية اذ ان جلالة الملك قد اعرب عن استعداده لقبول تحديد سيادة المغرب فى سبيل تسوية المشكلة الجزائرية تسوية عادلة ٠

وقد جرت محادثة دامت نصف ساعة بين السيد احمد بللافريج وزير الخارجية المغربية الذى يرافق جلالة الملك ومسيو كريستيان بينو وزير خارجية فرنسا على اثر انتهاء الخطاب ٠ واستبشرت وفود الامم المتحدة بهذه المحادثة

محمد الخامس وايفنى

ومن جهة اخرى اشار جلالة الملك فى خطاب القاه فى مقر اعضاء جمعية السياسة الخارجية الى حوادث ايفنى – وهذه اول مرة يتحدث فيها عن حوادث ايفنى امام الملا منذ وصوله الى الولايات المتحدة – فاعرب عن استيائه الشديد من استعمال القوة والتهديد من جانب اسبانيا عوض التفاوض الودى ٠

هذا وتحادث السيد احمد بللافريج فى اليوم نفسه مع سفير اسبانيا بالولايات المتحدة وممثلها لدى الامم المتحدة واحتج لديهما على وسائل الاستفزاز التى تستعملها اسبانيا فى نطاق مشكلة ايفنى ٠

الملك فى مأدبة جمعية السياسة الخارجية

وورد من نيويورك ان جمعية السياسة الخارجية قد اقامت مأدبة عشاء يوم الاثنين تكريما لجلالة الملك وحضرها حوالى الاربعمائة مدعو من بينهم رئيس الجمعية وكاتبها ورئيس مؤسسة روكفيلير ورئيس شركة كوكا كولا ورئيس الرابطة الفرنسية بنيويورك وكثير من رؤساء الوفود العربية لدى الامم المتحدة من بينهم السيد المنجى سليم رئيس وفد تونس والسيد عمر لطفى رئيس الوفد المصرى ٠

هذا وقد حضر جلالته مأدبة الغداء التى اقامها تكريما له مستر داغ همارشولد الامين العام للامم المتحدة كما حضر حفلة الاستقبال التى نظمها السيد احمد بللافريج وزير خارجية المغرب بفندق استوريا حيث نزل جلالة الملك وحاشيته ٠

استمرار محاكمة الفدائى محمد بن الصادق قاتل – شكال –

باريس فى ١٠ ديسمبر (ف ٠ ب) شرعت محكمة الجنايات الفرنسية لمقاطعة السين فى محاكمة الفدائى محمد بن الصادق قاتل على شكال وكان من بين الشهود ضد المتهم مسيو سوستال وبعض الموظفين الفرنسيين الذين عرفوا القتيل ٠ ومن بين الشهود لفائدة المتهم كثير من رجال الفكر والعلماء الفرنسيين ٠ وتواصلت المحاكمة اليوم ٠ وحاول نائب ٠ الحق العام رد الفدائى الجرىء عن اعترافاته وحمله على نسبة التهمة الى شخص آخر او تشريك بعض اصدقائه فى قتل على شكال ولكن الفدائى بكل ثبات ورباطة جاش يؤكد انه قتل وحده وانه فخور بامتيازه بهذا الشرف العظيم ٠

بلاغ من سفارة المملكة المغربية بتونس

اخترقت المياه الاقليمية المغربية سبع بوارج حربية اسبانية فى يوم سابع ديسمبر ١٩٥٧ ودخلت ميناء اغادير واخذت فى الاستعداد لانزال الرجال والعتاد ٠

وقد التحقت هذه البوارج فى نفس اليوم بعشر بواخر حربية اخرى حاملة العلم الاسبانى على بعد عشر كيلومترات من الساحل المغربى وانتصب بعضها مقابل مرسى اغادير ، وبعضها الاخر تجاه قرية « ميرلفت » وكلا الميناءين مغربى ٠

ومثل هذه المناورات والتحركات فى المياه الاقليمية المغربية يمكن ان تنجم عنها عواقب وخيمة ٠

وان حكومة صاحب الجلالة ملك المغرب لتلقى على الحكومة الاسبانية المسؤولية الكاملة لهذا العمل ٠

بلاغ من وزير الجيش الاسبانى حول حوادث ايفنى

مدريد فى ١٠ ديسمبر (ف٠ب) اذاعت محطة مدريد بلاغا من وزارة الحرب الاسبانية جاء فيه :

« لقد تم الجلاء عن جميع المراكز العسكرية الصغرى التى كانت تتحصن بها حاميات اسبانية فى منطقة ايفنى وذلك لتسهيل القيام بعملية منسقة واسعة النطاق تشنها القوات الاسبانية على عضابات الثوار الموجودين بالمنطقة او المعتزمين دخولها لنجدة من بها منهم ٠

« هذا وقد انتهت القوات الاسبانية فى غضون الاربع وعشرين ساعة الاخيرة من ضبط النظام العسكرى الجديد الذى سيمكنها من مراقبة جميع اطراف المنطقة »

واخيرا اعلن البلاغ عن موت اول متطوع لحرب ايفنى وهو ضابط اسبانى شاب ٠

* * * *

خسائر الجيش الاسبانى فى ايفنى

مدريد فى ١٠ ديسمبر (ف٠ب) اذاعت محطة مدريد بلاغا رسميا يفيد ان الخسائر الاسبانية منذ نشوب ثورة ايفنى تقدر بـ ٦٢ قتيلا و ١٢٤ جريحا ٠ من بينهم ٨ ضباط قتلى و ٢٠ جريحا ٠

* * * *

مستر هولمس يتحادث مع السيد علال الفاسى

الرباط – فى ١٠ ديسمبر : (ف ب) اعلنت صحيفة (العلم) ان مستر هولمس مساعد مستر دالس الذى يقوم الان بجولة عبر القطر المغربى قد تحادث امس مع السيد علال الفاسى زعيم حزب الاستقلال المغربى بشان المشاكل المغربية – الامريكية ٠

صفحات مجهولة من تاريخ تونس

للمؤرخ التونسى ابن أبى الضياف

ولا ينفذ الحكم فى جناية شديدة ولو من المجلس الاكبر ٠ الا بعد عرضه علينا وامضائنا اياه ٠ ولنا التخفيف من نوع العقوبة ٠ او العفو اذا لم يكن الحق للغير ٠

وقد كونا مجلسا عسكريا للنظر فى القضايا العسكرية على مقتضى قانونها ٠ كما الفنا مجلسا للنظر فى قضايا التجارة ٠ مكونا من بعض رعايانا وغيرهم ٠ ويقتضى المجتمع الانسانى والطباع البشرية كثرة المنازعات ٠ سيما ما يجرى من خفيف الامور الدائرة ٠ ولذلك نرى ان كثرة هذه القضايا تجعل مجالس الاحكام فى حالة شبه متعطلة ٠ فجعلنا مجلس الضبطية ليحافظ على هناء البلاد ودوام سلامتها ٠ ولهذا المجلس ان يتمكن من الجانى لايقافه خشية هربه ٠ حتى يحكم عليه مجلس الجنايات ٠

ولا يحكم مجلس الضبطية فى العلاقات الاختيارية مثل الدين والضمانات ونحوهما ٠ ولكنه يحكم فى المشاجرات الخفيفة بمقتضى قانونها ٠

ويعين فى كل عمل من اعمال مملكتنا مجالس ضبطية تؤلف من العامل ومعاونه واعيان من اهل البلد او الناجعة فى العربان ٠

وكل مجلس من مجالس الحكم لا يتجاوز القدر المحدد له فى القانون وحسبه فهم القضية وطرق اثباتها وتطبيق الحكم عليها من القانون ٠ فان لم يجد لها ذكرا او توقف فى فهم عبارة من القانون فان ذلك يرجع للمجلس الاكبر ٠

هذا وتعتبر المنح المعطاة فى القانون لرعايا صديقاتنا الدول العظام ٠ مشروطة بدخولهم تحت احكامه فى الجنايات ٠ وذلك يستدعى زمنا للكلام مع دولهم ٠ وهذا ما نحن الان بصدده ٠

هذا مضمون اصول القانون ٠ جلوناه لكم لتكونوا على بصيرة منه قبل منتصف شوال المبارك ٠ فاجتمعوا جمع الله شملكم ٠ فى مجمع يحضره اهل عملكم على اختلاف الاديان لقراءته وفهمه ومدارسته ٠

والقانون فى سبيله اليكم ٠ فانشروا علمه للخاص والعام لانه من حقوق السكان ومن ارادنسخة منه فله ذلك والقانون فى نفسه ضرورى للعمران ٠ واساس امان السكان وردع اهل العدوان ٠ وقد حررته وابرزته من شوائب الشهوة النفسانية ، واوكلته الى حب الوطن ٠ وبحب الاوطان تعمر البلدان ٠ والله يهدى من يشاء الى صراط مستقيم ٠

وقد قرىء هذا المنشور فى بلدان المملكة ٠ وقليل من نواجع العربان بلا مدارسة ولا افهام ٠ وكانه متعبد بتلاوته ٠ ومر على اسماعهم مرور الرياح وتواطا عمال البوادى بكتمانه ٠ فضلا عن ايضاح بيانه ٠ لانه يعطل كيدهم ٠ وربما تكلوا فيه بانه امر مخالف للعادة ٠ حيث سوى بين السادة والرعاع ٠

* * * *

وفى منتصف شعبان سنة ١٢٧٧ هجرية ٠ عين الباى الشيخ العالم الورع ابا عبد الله محمد الشاذلى بن صالح لخطة الفتوى بعد ان كان قاضيا ببارد وكذلك الشيخ النحرير الاديب ابو الثنا محمود قابادو وقدم لخطة القضاء بمحله الشيخ الفقيه ابا الربيع عثمان التبرسقى ٠

* * *

وفى يوم الثلاثاء الرابع عشر من شوال ١٢٧٧ ٠ ظهر للباى صاحب القانون ان يجدد بيعته على مقتضى صريح القانون فجمع اهل الحل والربط من الوزراء واهل المجلس الشرعى والمجلس الاكبر ومجالس الحكم ، وسائر رجال الدولة ، واعيان العساكر واحبار اليهود واعيانهم ، واستدعى قناصل الدول الصديقة ، وكبير الاساقفة بتونس ، واعيان الوافدين ، وخطب فيهم خطبة قام بقراءتها بين يديه منشؤها الكاتب البارع الوزير ابو عبد الله محمد العزيز بوعتور ٠ وهذا نصها :

يايها الملا الكفاة ٠ والاعيان الثقاة ٠ سلك الله بنا وبكم الطريق الحسن ٠ وايد عزائمنا بما يوجب صلاح الوطن ٠ انكم قراتم اصول القوانين وفصولها وعلمتم مبناها ومحصولها ٠ وكنا قد التزمنا فى يوم بيعتنا بما التزم به المقدس اخونا من العهود الوثيقة ٠ على اقوم طريقة ولما كان اوان الشرع فى العمل بالقوانين التى جعلناها يوم قبولكم لها من حقوق السكان ٠ ومدارها حفظ الاعراض والاموال والابدان والاديان ٠ وهو يوم الاثنين الثانى عشر من جمادى عام التاريخ ٠ رايت ان اؤكد لكم البيعة على صريح عهد الامان ٠ فى عموم الحلف من اهل الحل والعقد ٠ وسائر اصحاب الخطط والموظفين ٠ وعلى صريح الفصل العاشر من قانون الدولة المتعلق بالمباشرين ٠ للخدمة بالقوانين المحررة ٠ والاصول المعتبرة ٠ وانا اول حالف على اتباع القوانين الناشئة عن عهد الامان – وحفظ حدود المملكة واسمع يمينكم بالله على طاعة القوانين المذكورة ٠ وعلى الوفاء بحقى وشد عضد ارباب المجلس بحضورى غدا فى محل اجتماع المجلس الاكبر ٠ وهى سراية المملكة بالعاصمة ٠ للابتداء فى العمل بهذا القانون ٠ فاوفوا بعهد الله اذا عاهدتم ٠ واعلموا انى وفيت للوطن بما رايته منى فليكن جميعكم عند ظن الوطن فيكم وظنى ٠

وقد اجابه نائب رئيس المجلس ابو محمد خير الدين عن لسان المملكة واهلها بعظم النعمة وشكر المنعم ٠ والوقوف عند امره فى حراسة القانون ٠

– يتبع –

ملخص ما نشر اخيرا

ذكرت قبلا خمسة فصول من القانون الذى امر بكتابته الباى لتوزيعه على عمال المملكة ٠ كما ذكرت الفصول الاخرى من هذا القانون وهى خمسة ايضا ٠ ويعطى الفصل السادس الحق للرعايا بالتصرف فى اموالهم ٠ ومكاسبهم كما نص الفصل السابع على ان كل من الرعية له الحق فى سائر منافع الوطن والدولة ٠ كما نص الفصل الثامن ٠ على ان كل واحد من الرعية ايضا له حق الاطلاع على القانون المذكور ٠ كما نص الفصل التاسع ٠ على ان الاحكام لا تكون سارية المفعول الا اذا صدرت عن المجالس المعدة للحكم ٠ ونص الفصل العاشر والاخير ٠ على ان المتاجر مسرحة لكل واحد من الرعية ما عدا التخصيص والمنع فى الاتجار فى المواد الممنوعة ٠

وقد نصت رسالة الباى الى عماله بان من يخالف القانون يحال على المحاكم للتاديب ٠

وجعل الباى فى بعض بلدان المملكة كالقيروان وسوسة ومساقس والاعراض وباجة وبنزرت والجريد مجالس للجنايات والاحكام العرفية ٠

ويجب على الحكام تقرير الدعوى واثباتها بالقرائن والامارات والشهادات وغيرها من الطرق الموصلة للحكم ٠ وارسالها الى مجلس الجنايات بالعاصمة ٠

من انحاء العالم

اشتداد الأزمة بين اندونيسيا وهولندا

سفير امريكا بجاكرتا يعرض وساطة بلاده للتخفيف من حدة الأزمة

لاهاى ـ فى ١٠ ديسمبر ـ جاء عن وكالة رويتر ان رئيس الحكومة الهولندية ابرق امس الى الحكومة الاندونيسية طالبا منها اعانة بلاده على ترحيل المواطنين الهولنديين القاطنين باندونيسيا.

وجاء فى الانباء ايضا ان ثلاث بوارج حربية قد غادرت موانى هولندا قاصدة غينيا الجديدة لتسهيل اقلاع البواخر الهولندية التى احتلها ربانها الاندونيسيون

هذا وقد استعد الهولنديون للرحيل افواجا من جزر اندونيسيا كما أن السلطات بسومطرة قد اصدرت اوامرها الى التجار الهولنديين بمغادرة البلاد حالا .

ومن جهة اخرى فقد اخبرت الصحافة الاندونيسية ان المانيا الشرقية عرضت اعانتها على اندونيسيا فى صورة ما اذا رات هذه الاخيرة ضرورة قطع علاقتها التجارية مع هولندا كما انها عرضت عليها مدها بالملاحين الجويين اذا سحبت هولندا ملاحيها .

وافادت وكالة الانباء الفرنسية ان سفير الولايات المتحدة بجاكرتا قد عرض امس على الحكومة الاندونيسية وساطة بلاده لايجاد مخرج من المازق الحالى باندونيسيا وانه كرر عرضه هذا مرتين فى ظرف اسبوع واحد على ان الحكومة الاندونيسية رفضت الادلاء باى بيان فى هذا الموضوع مكتفية بتاكيد الخبر .

وجاء عن نفس الوكالة من واشنطن ان مستر دالس صرح اثناء ندوة صحفية عقدها امس ان النقابات الاندونيسية ذات النزعة الشيوعية حاولت الاستيلاء على املاك الهولنديين لهدم النظام القائم باندونيسيا . ثم كذب الانباء الزاعمة ان الولايات المتحدة عرضت وساطتها على الجانبين المتنازعين وختم تصريحه قائلا : انه يرى ان المجلس الاطلسى كف ء للنظر فى خلافات كهذه .

وجاء من لندن ان الحكومة الاندونيسية رفضت العرض الذى تقدمت به بريطانيا للتوسط بينها وبين هولندا وقد طلبت الحكومة البريطانية فى النهاية من بعض الحكومات الاسيوية ان تسعى لحمل الحكومة الاندونيسية على مراجعة موقفها والرجوع فى القرارات المتطرفة التى تنوى اتخاذها ضد الهولنديين .

* * *

مبعوث خاص لدوللس

واشنطن ـ فى ١٠ ديسمبر ـ اخبرت وكالة يونايتد بريس ان مستر دوللس قد اوفد مبعوثا خاصا الى جاكرتا ليقوم بدرس الحالة الراهنة باندونيسيا وليقدم له تقريرا ضافيا فى ذلك حتى يتمكن من اتخاذ موقف ازاء هذه الحالة .

هل يعود مستر همارشولد للشرق الأوسط بعد فشل محادثات لجنة الهدنة السورية الاسرائيلية

بيروت ـ ١٠ ديسمبر

اخبرت وكالة الانباء الفرنسية ان اللجنة المشتركة السورية الاسرائيلية المكلفة بالتحقيق فى حوادث الحدود بين البلدين قد استانفت اول امس اعمالها دون الوصول الى اية نتيجة تذكر .

وعلى كل فان سوريا قد رفضت بدورها التعاون مع ممثل الامم المتحدة الذى اتهمته الصحافة السورية بخرق قوانين الحياد والانحياز الى الاسرائيليين .

وهكذا فقد تعطلت اعمال جميع منظمات الامم المتحدة المشرفة على مراقبة الهدنة بالشرق الاوسط ويجد مستر همارشولد نفسه مرة اخرى امام المشكلة التى كان يظن انه انهى حلها فى الاسبوع الماضى .

فهل يرجع الى الشرق الاوسط لاعادة تدعيم سلطة اللجنة المشتركة مرة اخرى .

مدير قناة السويس يقول :

لقد احترمنا تعهداتنا نحو العالم فيما يخص ادارة القناة

واشنطن ـ فى ١١ ديسمبر : افادت وكالة يونايتد بريس ان السيد محمود يونس مدير الشركة الوطنية لقناة السويس صرح امس ان جميع البواخر التى لقيها عبرت له عن استحسانها للكيفية التى تسير بها مصر قناة السويس خلافا لما جاء فى تصريحات الاوساط الرسمية الغربية عند صدور قرار التاميم .

واكد السيد محمود يونس ان احدا لم يعبر له عن استيائه ولم يقترح انشاء منظمة عالمية كالتى نادى بها الغربيون فى يوليو عام ١٩٥٦ . وقال اننا وفينا بعهدنا فى ادارة قناة السويس .

نص الكلمتين المتبادلتين بين السيد محمد المصودى والماريشال تيتو

(بقية ما بالصفحة الاولى)

وان العلاقات بين بلدنا لتستمد القوة والتوازن من تفانى شعبينا فى خدمة قضية السلام ومن اهتمام قادتنا بالمساهمة فى التفاهم العالمى وحتى من اختلاف نظامينا فى هيكليهما وهذا مما يدعم صداقتنا ويعدد ثمار تعاوننا .

وان عرض وساطة رئيسى الدولتين المغربية والتونسية لجعل حد للحرب الجزائرية يقيم الدليل على رغبة المغرب العربى فى الاستقرار والسلام وان هذه الوساطة لنتيجة لعزم شعبينا على جعل العلاقات بين الدول ترتكز على المساواة والكرامة .

سيدى الرئيس ،

يشرفنى ويسرنى ان اعمل لتوطيد العلاقات بين يوغوسلافيا وتونس وانى مقتنع بان جهودى فى هذا المضمار ستجد اثمن مساعدة من جانبكم ومن جانب الحكومة اليوغوسلافية .

وانه ليشرفنى كما يجب على ان اعبر لكم فى نفس الوقت الذى اقدم فيه اوراق اعتمادى عن تمنيات السيد رئيس الجمهورية التونسية الشخصية لسعادتكم ولرفاهية الشعب اليوغوسلافى .

جواب الماريشال تيتو

سيدى الوزير ،

انه ليسعدنى فى اول واحد بان اتلقى الاوراق التى اعتمدكم بها لدينا فخامة رئيس الجمهورية التونسية وبان استقبلكم ببريونى .

ان شعوبنا كما لا يخفى عليكم وكما ذكرتم لتشعر نحو تونس بالصداقة الخالصة وهى نفس الصداقة التى تشعر بها نحو الشعوب العربية الاسلامية .

وانكم سوف ترون مظاهر هذه الصداقة حينما ذهبتم وستتيح لكم الفرص ان تلمسوها حتى فى الشوارع اذ الكفاح من اجل الاستقلال كان ولا يزال نفس الكفاح فى بلدينا .

وقد تجمعنا واياكم نفس المصالح ونفس الرغبة فى استتباب السلام وربط عرى الوفاق بين الامم وفى تتبعنا بكل عواطف التشجيع وكامل الاعتناء بالمجهودات التى بذلتموها فى هذا المضمار واننا نفهم موقفكم ولا يسعنا الا ان نتمنى لكم كامل النجاح فى مسعاكم .

وتفضلوا بتقديم تمنياتنا الخالصة لفخامة رئيس الجمهورية التونسية الحبيب بورقيبة لرفاهيته ورفاهية الشعب التونسى .

مستر دلاس يقول :

النتائج التى ننتظرها من مؤتمر الحلف هى: بعث الشعور بضرورة المحافظة على هيبته

واشنطون ـ ١٠ ديسمبر (وكالات الانباء)

اعلن فى البيت الابيض بواشنطون ان الرئيس ايزنهاور يتمتع بصحة جيدة تمكنه من حضور مؤتمر رؤساء دول الحلف الاطلسى

وتقرر ان يسافر الرئيس الامريكى الى باريس يوم الجمعة القادم ، ويعود منها يوم الخميس ١٩ ديسمبر الجارى .

وسوف يلقى الرئيس ايزنهاور خطابا يوم الاثنين القادم امام المؤتمر .

واستفيد ان مستر فوستر دالس يسبق الرئيس ايزنهاور سوف يسافر يوم الخميس ليتمكن من المشاركة فى المحادثات التمهيدية

تصريح مستر دالس

صرح مستر (فوستر دالس) وزير خارجية امريكا اثناء ندوة صحفية عقدها بواشنطون بان اهم النتائج التى تنتظرها الدول الغربية من وراء مؤتمر الحلف الاطلسى القادم هى بعث الشعور بوجوب المحافظة على هيبة المنظمة

وقال مستر دالس ان حضور رؤساء الحكومات الغربية فى اجتماع الحلف يدل على ان الولايات المتحدة الامريكية تعتقد ان الموقف الحالى يتطلب اتخاذ اجراءات استثنائية

ولا يعنى ذلك انها تتوقع حدوث ازمة ما ، وان اجتماع الحلف يجب ان يضبط حاجيات الدول الاعضاء فى جميع الميادين ، الا ان هذا الاجتماع قد يسجل انتصارا للمنظمة اذا ما ساهم رؤساء الحكومات الاعضاء فى احياء عاطفة الوحدة والصداقة بين دولهم .

واعلن مستر دالس فى ندوته الصحفية ان الولايات المتحدة الامريكية مستعدة للدخول فى مشاورات مع بقية اعضاء الحلف الاطلسى حول السياسة التى تنتهجها الدول الاخرى الخارجة عن نطاق الحلف فى مختلف انحاء العالم ، الا ان امريكا ليست مستعدة لفض مشاكل البلدان الاخرى الصديقة لها والتى لم تنخرط حتى الان فى الحلف .

المشاريع التى تنوى فرنسا عرضها على الحلف الاطلسى

علم من مصدر موثوق به فى باريس ان ممثل فرنسا الدائم لدى مجلس الحلف الاطلسى قد سلم الى هذه المنظمة ثلاثة مشاريع تنوى بلاده عرضها على ندوة الحلف الاطلسى التى ستنعقد بباريس يوم ١٦ ديسمبر الجارى وهذه المشاريع هى :

١) تكافل الاستقلال السياسى حول بعض المسائل الحربية التى تهم البلدين .

وقال مستر دالس ان حضور رؤساء الحكومات الغربية فى اجتماع الحلف يدل على ان الولايات المتحدة الامريكية تعتقد ان الموقف الحالى يتطلب اتخاذ اجراءات استثنائية

ولا يعنى ذلك انها تتوقع حدوث ازمة ما ، وان اجتماع الحلف يجب ان يضبط حاجيات الدول الاعضاء فى جميع الميادين ، الا ان هذا الاجتماع قد يسجل انتصارا للمنظمة اذا ما ساهم رؤساء الحكومات الاعضاء فى احياء عاطفة الوحدة والصداقة بين دولهم .

واعلن مستر دالس فى ندوته الصحفية ان الولايات المتحدة الامريكية مستعدة للدخول فى مشاورات مع بقية اعضاء الحلف الاطلسى حول السياسة التى تنتهجها الدول الاخرى الخارجة عن نطاق الحلف فى مختلف انحاء العالم ، الا ان امريكا ليست مستعدة لفض مشاكل البلدان الاخرى الصديقة لها والتى لم تنخرط حتى الان فى الحلف .

المشاريع التى تنوى فرنسا عرضها على الحلف الاطلسى

علم من مصدر موثوق به فى باريس ان ممثل فرنسا الدائم لدى مجلس الحلف الاطلسى قد سلم الى هذه المنظمة ثلاثة مشاريع تنوى بلاده عرضها على ندوة الحلف الاطلسى التى ستنعقد بباريس يوم ١٦ ديسمبر الجارى وهذه المشاريع هى :

١) تكافل الاستقلال السياسى حول بعض المسائل الحربية التى تهم البلدين .

٢) تنسيق صنع الاسلحة واستخدامها : وهذا المشروع يعد وثيقة فنية هامة تسعى الى اجتناب الاسراف والاستعمال المزدوج الحالى .

٣) توحيد المجهودات فى ميدان الابحاث العلمية : ويهدف هذا المشروع الى بلوغ غاية شبيهة بالغاية التى يسعى لبلوغها المشروع السابق ولكن فى الميدان العلمى .

وزير الدفاع الامريكى فى برلين

حل صباح امس مستر (نايل ابلروى) وزير الدفاع الامريكى ببرلين ، وكان قادما من لندن حيث تباحث مع المسؤولين البريطانيين

وقد قصد الوزير الامريكى فور وصوله الى برلين مركزا عسكريا وحضر بعض المناورات التى كانت تقوم بها فصيلة من جنود الخيالة الامريكيين وقد اراد وزير الدفاع الامريكى من وراء ذلك ابراز الاهمية الكبرى التى تعلقها حكومته على تخصيص جهاز دفاعى محكم ببرلين الغربية ، وسافر الوزير الامريكى مساء امس الى مونيخ حيث يتفقد الوحدات الامريكية المرابطة هناك ، ثم يتحول يوم الخميس الى بون ليتحادث مع زميله الالمانى مستر (ستراوس) ويلتحق بعد ذلك بباريس للمشاركة فى اعمال مجلس الحلف الاطلسى .

ماذا فى الاجتماعات العالمية التى ستنعقد قريبا بباريس ؟

تشتمل الندوات العالمية التى ستنعقد بباريس فيما بين ١٣ و ٢٠ ديسمبر ـ علاوة على اجتماع مجلس الحلف الاطلسى فى المستوى الاعلى ـ تشتمل على اجتماعات مجلس اوربا واتحاد اوربا الغربية ومجموعة الدول الستة الاوروبية

واذا كانت المنظمات الاربعة الاوربية قد قررت ان تعقد اجتماعاتها فى نفس الاسبوع فليس ذلك سوى ان وزراء الدول الاعضاء سيكونون موجودين بباريس بمناسبة اجتماع ندوة الحلف الاطلسى ولجنة وزراء مجلس اوربا .

يشتمل على ١٥ دولة مثل منظمة الحلف الاطلسى مع هذا الاختلاف : لا تدخل فيه الولايات المتحدة والكندا والبرتغال واما ايرلندا والسويد والنمسا الخارجون عن منظمة الحلف الاطلسى فهم اعضاء فى مجلس اوروبا وسينعقد الاجتماع المقبل تحت رئاسة المستر هلفارد لنج وزير خارجية النرويج وستتناول بالمناقشة مشكلة جعل النظم الاوروبية تتماشى وواقع اوروبا وستوقع من جهة اخرى اتفاقيتان اثنتان : اتفاقية تنص على تسليم المجرمين والاخرى تنص على قوانين حق المرور بتراب الدول الاعضاء .

ولذا يوم ١٥ مايو ١٩٤٩ ـ يعتبر مجلس اوروبا الاطار العام للسياسة الاوروبية . ويعمل على تحقيق بلاد اوروبية منظمة شيئا فشيئا ولكنه لا يملك اى نفوذ يتعدى النطاق القومى للدول الاعضاء وليست المشائل الحربية من اختصاصاته .

لجنة وزراء اتحاد اوروبا الغربية

اما هذه المنظمة التى برزت للوجود بعد فشل المجموعة الاوروبية للدفاع فهى بالعكس لها النظر لا فى المسائل الاقتصادية والاجتماعية والثقافية فحسب بل وحتى فى مادة الاسلحة والدفاع وتشتمل هذه المنظمة على فرنسا وبريطانيا والمانيا الاتحادية وايطاليا وبلدان البنلوكس الثلاثة واساس انبعاث هذه المنظمة معاهدة بروكسيل التى وقعت سنة ١٩٤٨ بين فرنسا وبريطانيا والبنلوكس . وبعد ست سنوات من توقيع هذه المعاهدة تم توقيع معاهدة اتحاد اوروبا الغربية من جانب الدول الخمسة المشتركة فى معاهدة بروكسيل والتى التحقت بها المانيا الاتحادية وايطاليا وهذه المعاهدة الاخيرة تنقح وتكمل معاهدة بروكسيل .

وهذا الاجتماع سينعقد تحت رئاسة مستر فون برنطانو وزير خارجية المانيا . وسيخصص لدراسة علاقات الجمعية بالمجلس ومشاكل توحيد صناعة وانتاج الاسلحة .

١٦ ـ ١٧ و١٨ ديسمبر :

مجلس الحلف الاطلسى او ندوة رؤساء الدول الاعضاء

(فرنسا ـ الولايات المتحدة ـ بريطانيا ـ المانيا ـ ايطاليا ـ بلجيكا ـ هولندا ـ الليكسمبورغ ـ البرتغال ـ النرويج ـ الدنمارك ـ ايرلندا ـ اليونان ـ تركيا ـ كندا)

١٩ و٢٠ ديسمبر : مجلس وزراء المجموعة الاقتصادية الاوروبية وهم الستة الذين يمثلون دول اوروبا اعضاء المنظمة الوحيدة التى لها نفوذ فوق نفوذ الحكومات وهى المجموعة الاوروبية للفحم والفولاذ وهذه الدول هى فرنسا والمانيا وايطاليا وبلجيكا وهولندا واللكسنبورغ .

وعليهم ان يعينوا نائب مسيو بينى ماريار على راس المجلس الاعلى للمجموعة . ومسيو فرنز اتزل فى نيابة الرئاسة وان يتفقوا على مقاعد المجموعة الاوروبية للذرة . والسوق المشتركة وعلى التسميات فى مجالس هاتين المنظمتين .

امريكا تعرض على اعضاء الحلف الاطلسى تزويدهم بالصواريخ

باريس فى ١٠ ديسمبر (ف ب) يستفاد فى بعض الاوساط الفرنسية الماذونة ان الحكومة الامريكية قد عرضت على جميع اعضاء الحلف الاطلسى تزويدهم ببعض الصواريخ . وان الحكومتين التركية والبلجيكية قد قررتا قبول هذا العرض . اما الحكومة الفرنسية فانها لم تعلن عن قبولها او رفضها بعد .

واستفيد فى اوساط امريكية ان العرض الامريكى يتعلق بنوعين فقط من الصواريخ هما « نايك » و« هونيش جون » المستعملان ضد الطيران والقوات البرية . كما استفيد فى الاوساط نفسها ان قرارى الحكومتين التركية والبلجيكية المتعلقين بالحصول على صواريخ امريكية لا يتوقف تنفيذهما على راى مجلس منظمة الحلف الاطلسى .

تركيا تتلقى صواريخ امريكية

انقرة فى ١٠ ديسمبر (ف ب) افضى السيد عدنان مندريس رئيس الحكومة التركية بتصريح لوكالة اناضولى يوم الاثنين الماضى اعلن فيه ان تركيا ستتلقى صواريخ امريكية طلبتها من الولايات المتحدة فى نطاق ميثاق التعاون المشترك المبرم بين البلدين

واستطرد السيد مندريس يقول « ان هذا القرار يرتكز على البرنامج الذى اعدته سلط الحلف الاطلسى العسكرية لتحقيق الاهداف الدفاعية التى يسعى الى تحقيقها اعضاء الحلف .

لجميع اعمالكم الفنية
خاسبوا الخطاط
بن عتياد

روسيا تعلن عن استعدادها لتوقيف التجارب الذرية

موسكو فى ١٠ ديسمبر (ف ب) افضى اليوم الماريشال بولغانين رئيس الحكومة السوفياتية بتصريح قال فيه ان الاتحاد السوفياتى مستعد لتوقيف التجارب الذرية ابتداء من غرة جانفى ١٩٥٨ اذا تعهدت امريكا وبريطانيا بتوقيفها ايضا .

المريشال بولغانين يبرق الى الرئيس ايزنهاور

وجه امس الماريشال بولغانين رئيس حكومة الاتحاد السوفياتى برقية الى الرئيس ايزنهاور بمناسبة قرب موعد مؤتمر مجلس الحلف الاطلسى ، والمقرر ان ينشر نص البرقية خلال الثمانى والاربعين ساعة القادمة

برقية اخرى الى المستشار اديناور

سلم امس مسيو (سميرنوف) سفير الاتحاد السوفياتى ببون الى وزير خارجية المانيا الاتحادية برقية موجهة من الماريشال بولغانين الى المستشار اديناور ، والراى السائد لدى الاوساط الالمانية العليمة ان هذه البرقية تحتوى على انذار جديد من الاتحاد السوفياتى للقرارات التى قد يتخذها مجلس الحلف الاطلسى اثناء اجتماعه القادم بخصوص انشاء قواعد حربية على ارض المانيا الاتحادية .

الحكومة الاميركية تقبل مشروعا ايطاليا

اعلن فى واشنطون ان الحكومة الاميركية ابدت رضاها على مشروع السنيور (بيلا) وزير خارجية ايطاليا الرامى الى تاسيس صندوق لتنمية اقتصاديات بلدان الشرق الاوسط ، يعتمد فى ذلك على الاقساط المالية التى سترجعها الى الولايات المتحدة الاميركية فى نطاق مشروع (مارشال) الدول الاوروبية .

مستر ستيفنسون يقترح

قال مستر (ستيفنسون) زعيم الحزب الديموقراطى الاميركى اثناء مادبة غداء اقامها رجال الحقوق بنيويورك ، انه يقترح انشاء حلف غربى جديد على غرار الحلف الاطلسى يعمل على بذل المساعدات الكافية لدول الشرق الادنى والاوسط .

انى اعلم انه اذا استعملت الاسلحة التى انتجت اخيرا فان الانسان سيقضى على نفسه بنفسه

(بيرسن)

اوسلو ـ ١٠ ديسمبر

صرح مستر ليستر بيرسن الفائز بجائزة نوبل للسلم فى خطاب قصير القاه امام اللجنة التى منحته الجائزة انه فخور جدا بانتمائه الى هذا الجمع من العلماء الذين سخروا انفسهم وجهودهم فى سبيل قضية الانسانية وانه لا يوجد هدف اسمى من هذا الهدف لرجل سخر نفسه للعمل من اجل السلام .

وختم كلمته هذه قائلا : انى على يقين من انه اذا استعملت الاسلحة التى انتجت اخيرا فان الانسان سيقضى على نفسه بنفسه .

بواد رطيبة

(بقية ما بالصفحة الاولى)

ولمسيو بينو ان يتبجح بان هذه النتيجة تعد نجاحا لفرنسا ، الا ان الواقع يعاكس ذلك ، فليس هناك اى دبلوماسى ، مهما كانت نزعته ، لم يعترف بان قرار الجمعية العامة الذى ينتظره الراى العام العالمى منذ ثلاثة اعوام يعتبر خطوة حاسمة فى سبيل تمكين الجزائر من حقها فى حرية تقرير المصير .

وتؤكد الاوساط الدبلوماسية العربية ان اللائحة التى تمت المصادقة عليها لا تمثل فقط تقدما ملحوظا بالنسبة للائحة المصادق عليها فى شهر فيفرى الماضى ولكنها تمثل ايضا سندا متينا لموقف جبهة التحرير الوطنى الجزائرية .

والجدير بالذكر ان السيد المنجى سليم قد قام بدور هام لا فى المناقشة فقط ولكن فى محادثات المعابر ايضا . وقد احرز المندوب التونسى على فوز شخصى عظيم بعد تغلبه على العوائق التى ما فتئ وزير خارجية فرنسا يثيرها فى الامم المتحدة .

فهو لا يستريح ولا يعرف الكلل الى نفسه سبيلا . تراه يعمل ليل نهار لاقناع الوفود بضرورة المصادقة على لائحة تعترف للشعب الجزائرى بحقوقه الطبيعية المقدسة .

ولنذكر ان لوساط جبهة التحرير الرسمية قد اثنت ثناء جزيلا على الدور الفعال الذى قام به السيد المنجى سليم هذه الشخصية التى جسمت تفاعل شمال افريقيا اثناء مناقشات اللجنة السياسية والجمعية العامة .

ولقد صرح لنا السيد محمد اليزيد ممثل جبهة التحرير فى الولايات المتحدة بان مناقشات الامم المتحدة اقامت الدليل مرة اخرى على التفاعل الوثيق الذى يربط بين شعوب الشمال الافريقى فى نطاق التعاون الافريقى الاسيوى .

وقد استطاعت وفود شمال افريقيا بفضل هذا التفاعل تحطيم المناورات الفرنسية المختلفة .

MATERNA
ماترنا
٢٠ نهج شارل دى غول ـ تونس
كل لوازم المرأة والرضيع
عدة مختارات من التايورات والجيبات

اعلان مناقصة

الدائرة	مكان الاشغال	نوع الاشغال	تقدير الاشغال	مكان المناقصة	تاريخ المناقصة
الشرق	جهة القيروان	بناء سد لتحويل مياه وادى	١١ مليون ف	تونس .	غرة جانفى ١٩٥٨

ملاحظة : توجه مطالب المشاركة مصحوبة بشهادة « كسوكباطو » وبقائمة فى المراجع قبل تاريخ ١٥ جانفى سنة ١٩٥٨ على الساعة الحادية عشرة صباحا الى السيد رئيس مصلحة الهندسة الريفية والمياه الفلاحية بكتابة الدولة للفلاحة ـ شارع فرحات حشاد عدد ٧٦ مكرر تونس ـ

ولا تعتبر للمشاركة غير مطالب المقاولات التى احرزت على موافقة كتابة الدولة للاشغال العمومية لمباشرة اشغال تبلغ احدعشر مليون فرنك على الاقل .

يمكن الاطلاع على ملف الاشغال كل يوم من الساعة التاسعة الى الثانية عشرة صباحا بكتابة الدولة للفلاحة ـ مصلحة الهندسة الريفية والمياه الفلاحية بتونس وبالقيروان .

الامضا : محمود الخيارى

أضواء المدينة

معرض رسوم القرجي الزيتية

كانت الساعة الخامسة من مساء يوم الخميس الماضي موعد التدشين معرض الفنان القرجي للزخرف على الخزف في قاعة صغيرة وجميلة في نهج تيار بمعمله . وقد حضر حفل التدشين عدد من الشخصيات في مقدمتها السيد الامين الشابي كاتب الدولة للتربية القومية الذي تراس موكب التدشين والسيد عزوز الرباعي وكيل كتابة الدولة للشباب والرياضة ومسيو بينارد الوزير المفوض بالسفارة الفرنسية ومسيو بيرقول مدير الفنون الجميلة ومسيو روكس فيلو الملحق الثقافي بالسفارة الفرنسية ومسيو فيرتي سفير ايطاليا وعدد من الشخصيات الذين ابدوا اعجابهم بالمعرض .

وعلى ضوء معرض الفنانين التونسيين الذي جرى منذ شهر تقريبا في (قالوري سيليكسون) وحيث يحتل فنانو الزخرف الخزفي مكانا واسعا يسهل علينا الحكم على عمل الفنان القرجي لان المجموعة اكثر اهمية وتغيرا .

فالزخرفة على الخزف ذات طابع تونسي صميم . فالمواضيع والشخصيات مالوفة لدينا . وقد وجد الشرقيون مثلنا بلا شك العيون الواسعة والطرابيش وبعض الوشمات .

وقد لفت نظري بعضها دون ان اعرف لها عنوانا :

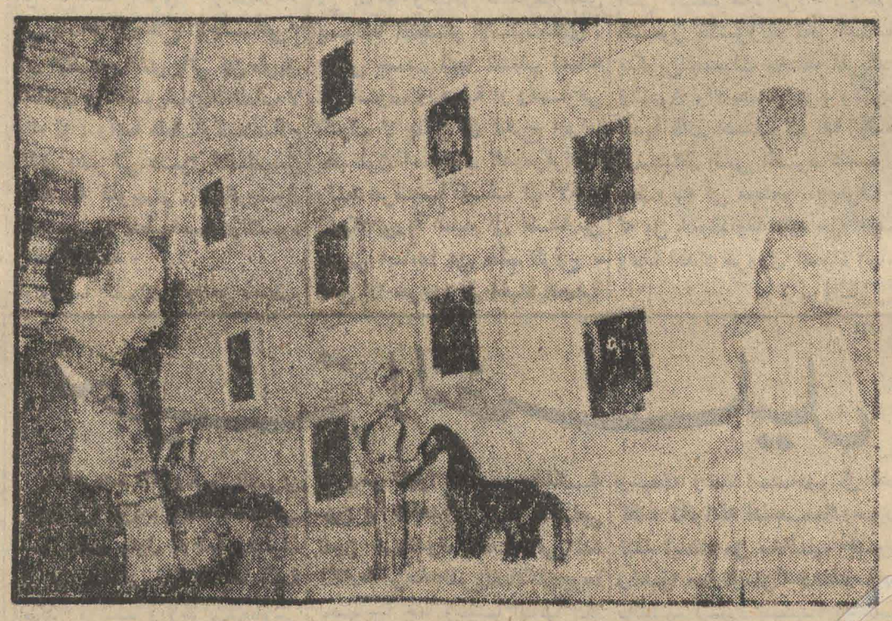

فرقم ٢٠ تمثل عازف كمنجة : انها لوحة خزفية سوداء الطلاء وينخللها الاخضر معلما تفاصيل الثياب ووضع الشخص والى يساره اناء لوضع الزهور يذكرنا بوجود اللون الاخضر في اللوحة .

ثم رقم ٤٠ « في المقهى » هو اكثرها نجاحا فقد توصل الفنان الى الاشارة الى عدم الوضوح في مؤخرة اللوحة — والى تصاعد الدخان وتكاثفه .

اما رقم ٤٣ « بوسعدية » الشخصية الخرافية التي اخذت في طريق الزوال :

ذلك الراقص الحامل لقناع اسود والذي يظهر راقصا في الشوارع على نغمات الشقشاقات فقد ظهر في ارضية زرقاء يظهر فيها هو باللون الاصفر ورجلين وذراعين سود وهو يباشر الرقص : وهي لوحة خزفية جد جميلة وكذلك اللوحة رقم ٣٧ « الحج » حيث يظهر رأس الجمل وحاجا راقعا يده مشيرا الى الطريق . ولا تظهر ارجل الدابة في اللوحة ولكن المجموع يترك في نفس المتفرج احساسا غامضا .

ولوحة « الفارس » ذات الطلاء الاحمر توحي بالحرارة — واظن ان هذا « الفارس » متجه الى الجنوب وان حرارة السفر تتضاعف مع حرارة البلد .

ومن الملاحظ ان الاشكال عامة مستوحاة ومتاثرة بالفن الاروبي فالعكس هو الصحيح ولكن ما اقوله انه ينقصها الخيال فهي دائما كما قلت تمثل شخصيات غير غريبة عما يراها الاجنبي او يتصوره الاروبي : عيون سود وطربوش وسروال واسع وهذه المظاهر لم تزل ولكنها جزئيات سهلة .

وفي المجموع فان المعرض كان جد رائع وقد اشترت الحكومة بعض اللوحات الجميلة منها لوحة « الحصان الاسود » وهو يستحق التهنئة والتشجيع اللذان يستحقهما كل فنان شاب يجد من حسن حظه مكافاة على مجهوداته

م . اولحسن

فقد رايت لوحة تمثل فتاة بدوية بديعة الجمال . وشكلا آخر ازرق الطلاء ومظللا بلون حالك لا اعرف اهو عصفور او شيء آخر .

وكل ما استطيع ان اقوله ان القرجي فنان موهوب ولكن ارجو له الخروج من نطاق رسم الشخصيات التقليدية واعطائنا الواحا خزفية فيها تجديد وابتكار ولا اقصد ان لوحة ينقصها النجاح

المسرح بين الشرق والغرب

القى الاستاذ منير شماء مساء السبت الماضي محاضرة عن المسرح بين الشرق والغرب بدعوة من مدرسة التمثيل العربي بتونس وقد اكتظ بهو المدرسة بكثير من الطلبة وعشاق الفنون ونوقشت محاضرة منير من قبل بعض الشباب وحينما تسنح الفرصة نوافيكم بملخص هذه المحاضرة القيمة .

فاضل شوا يسافر

بارح السيد فاضل شوا المشرف على البرامج الموسيقية بالاذاعة التونسية العاصمة منذ يومين قاصدا القاهرة لقضاء شهر في الراحة والاستجمام وسيعود بعد ذلك لمواصلة نشاطه الفني في الاذاعة التونسية .

سايوتارا

« سايوتار » هو اسم لفيلم يروى قصة اثنين من المتطوعين الامريكيين اللذين اشتركا في الحرب الكورية ووقعا في غرام اثنتين من الفتيات اليابانيات .. وهذان الامريكيان هما مارلون براندو وريديونتر

(المفتاح)

مثلت صوفيا لورين فاتنة السينما الايطالية مع ويليم هولدن في لندن فيلم اخرجه المخرج الكبير كارل ريد باسم (ستيلا) ثم عدل المخرج بعد ذلك عن الاسم وقرر ان يكون (المفتاح) .

حظك اليوم

يوم الاربعاء ١١ ديسمبر ١٩٥٧

برج الحمل — لمواليد الفترة ما بين ٢١ مارس و ١٩ افريل .
ستقوم بنشاط يبين كفاءتك بيد انه سيمتحن اعصابك حادث غير مرقبي في نهاية اليوم .

برج الثور — لمواليد ما بين ٢٠ افريل و ٢٠ ماي .
ان اشغالك الخصوصية ليست مبعث ارتياحك ، بيد انه الاجدر بك ان لا تقنط حتى لا تعقد شواغلك

برج التوامين — لمواليد ما بين ٢١ ماي و ٢١ جوان .
يبدو اليوم ايضا انك تميل الى القيام باعمالك بشيء من الشرع على ان ذلك لا يكون في صالحك فتحكم في اعصابك ولا تهمل استشارة من اعتادوا نصحك

برج السرطان — لمواليد ما بين ٢٢ جوان و ٢٢ جويلية .
ستكون حسن الطالع هذا اليوم فاستغل هذا القبول لقضاء حاجاتك

برج الاسد — لمواليد ما بين ٢٣ جويلية و ٢٣ اوت .
ستكون علاقاتك مع لاخرين هذا اليوم مجدية ولكن سيعوزك الصبر في المساء وقد تسبب بذلك رد فعل سيء في محيطك

برج العذراء — لمواليد ما بين ٢٤ اوت و ٢٣ سبتمبر .
بعد اعمال الراي ستسوى مسالة شخصية او عائلية وفي المساء لا تلائمك السهرة خارج منزلك

برج الميزان — لمواليد ما بين ٢٤ سبتمبر و ٢٣ اكتوبر .
نشاطك غير ميسور فخير لك ان لا تعرض نفسك لخيبة مالية او خلاف مع شخص قليل التفهم

برج العقرب — لمواليد ما بين ٢٤ اكتوبر و ٢٢ نوفمبر .
سيتاح لك ظرف ييسر عليك حل المشكلة المتعلقة باحدى امانيك العزيزة عليك ولا تهمل العناية بصحتك

برج القوس — لمواليد ما بين ٢٣ نوفمبر و ٢١ ديسمبر .
من الممكن ان تحصل على نتائج مرضية في مختلف الميادين بفضل حسن الطالع

برج الجدي — لمواليد ما بين ٢٢ ديسمبر و ٢٠ جانفي .
وفي اشغالك راقب شراءاتك بدقة حتى لا تخيب آمالك عملية شراء مستعجلة اليوم ولا تترك لنصوح سيء تاثير عليك

برج الدلو — لمواليد ما بين ٢١ جانفي و ١٨ فيفري .
ستجتمع باناس امتازوا بالفساد فلا تضيع الوقت في محاولة اقناعهم وزيادة على ذلك فعملك يتطلب منك مزيد العناية

برج الحوت — لمواليد ما بين ١٩ فيفري و ٢٠ مارس
بفضل حسن الطالع ستسوى على حيروجه شؤونك الشخصية والمهنية وسيكون خير وقت لك بعد الظهر

إلى المستمع العربي

اذاعة تونس الوطنية

طول الموجة : ٤٧٧ مترا
٦٢٩ كيلو سايكل

اذاعة الزوال

١٢،٣٠ حفلة غنائية
١٣،٠٠ الاخبار والبلاغات المحلية — ١٣،٢٠ منتخبات غنائية
١٣،٣٥ « من افلام الحياة » تاليف المنجي بن عيش
١٤،٠٠ انتهاء الاذاعة

اذاعة المساء

١٨،٣٠ تلاوة البرنامج — موجز الانباء
١٨،٤٠ بين السيدات اعداد ناجية ثامر
١٨،٥٥ امراة تغني
١٩،١٠ التعاضدية التونسية للتعليم العصري
١٩،٢٥ منتخبات من الاغاني
١٩،٤٥ الاخبار — معرض الصحافة الانقلو سكسونية اعداد منير شما — سمر السيد عبد العزيز لعروى
٢١،٠٠ حفلة غنائية
٢١،٣٠ حديث الاربعاء للسيد الفاضل ابن عاشور
٢١،٤٥ منتخبات غنائية
٢٢،٠٠ الرشيدية
٢٣،٠٠ عرض انباء اليوم
٢٣،١٥ انتهاء الاذاعة

برامج يوم الخميس

اذاعة الصباح

٦،٣٠ القرآن الكريم
٦،٤٥ تلاوة البرنامج
٦،٤٦ موسيقى الصباح
٧،٠٠ الاخبار ومعرض الصحافة المحلية
٧،٢٠ منتخبات غنائية
٧،٣٥ اسعار اليوم للسيد البشير بوثيبة
٧،٤٠ فاصل غنائي
٧،٥٥ موجز الانباء
٨،٠٠ انتهاء الاذاعة

منتخبات اليوم
(البرنامج المسائي)
- بين السيدات
- حفلة الرشيدية
- منتخبات من الاغاني

هنا القاهرة

تذيع على موجة متوسطة طولها ٣٨٨ مترا وبذبذبة قدرها ٧٧٣ كيلو سايكل في الثانية . ومتوسطة اخرى ٢٧٨ مترا ، ٣٠٦ امتار . وعلى موجتين قصيرتين طول الاولى ٣٠٫٦٣ وطول الثانية ١٩٫٣٩ مترا .

مواعيد الارسال من الخامسة والربع صباحا بتوقيت تونس الى الواحدة بعد منتصف الليل .

اذاعة صوت العرب

تذيع على موجات متوسطة ٤٨٣٫٩ مترا بذبذبة قدرها ٦٢٠ كيلو سايكل في الثانية وعلى موجتين قصيرتين طول الاولى ٤٢٫٥٥ مترا وطول الثانية ٧١٫٧٥ مترا مع اضافة موجة قصيرة ثالثة هي ١٦٫٧٥ مترا .

هنا مكة

تذيع على موجة متوسطة طولها ٤١٢ مترا اي بذبذبة قدرها ٧٢٥ كيلو سايكل في الثانية .

هنا دمشق

موجات متوسطة ٤٠٢ مترا . ٤٥١ مترا ٤١٧ مترا ٥٠٠ مترا
موجات قصيرة صباحا ٤٨،٦ مترا ٤١،٩٨ مترا مساء ٤١،٩٨ مترا ٤٨،٦ مترا تذيع طوال الوقت

هنا بغداد

تذيع على موجة متوسطة طولها ٣٩٢،٦ مترا وعلى اخرى قصيرة طولها ٩١،٠٠ مترا

هنا باريس

تذيع الى شمال افريقيا على موجات قصيرة طولها ٣٠،٧٥ مترا الوقت من الساعة ٢٠،٤٥ الى ٢٢،٠٠

هنا هلفرسوم هولندا

تذيع على موجات قصار توجه الى جميع الاقطار العربية وطول هذه الموجات ١٣،٩٦ مترا — ١٦،٨٨ — ١٩،٤٥ — ٣٠،٧٩ الاوقات من السابعة والنصف الى ٨،٢٥ مساء بتوقيت تونس

هنا لندن
(اطوال الموجات)

يذيع القسم العربي بهيئة الاذاعة البريطانية على الموجة المتوسطة وطولها ٤٧٠،٢ مترا وعلى الموجات القصيرة واطوالها بالامتار ١١ و١٣ و ١٦ و ١٩ و ٢٥ و ٣١ و ٤١ و ٤٤ و ٤٩ والموجة ١١ مترا التي اضيفت مؤخرا هي موجة قصيرة موجهة الى الشرق الاوسط وشرق افريقيا بين الساعة العاشرة والساعة الواحدة بتوقيت غرينيتش .

هنا نيويورك

تذيع محطة صوت امريكا برامج صباحية وإلية ومسائية تبتدئ الاولى من الرابعة صباحا بتوقيت غرينتش على موجات قصار من فئة ١٩ و ٢٥ و ٣١ مترا وتبتدئ الثانية من الساعة الثانية بعد الظهر على موجتين قصيرتين طولهما ١٦ و ١٩ مترا وتبتدئ الاذاعة المسائية على الساعة الخامسة على موجات من فئة ١٩ و ٢٥ و ٣١ و ٤١ مترا .

في ميزان العدل

نظرة على قانون المرافعات المدنية

يعتبر قانون المرافعات المدنية احد العوامل التي ترتكز عليها دوائر التشريع في كل بلد . ويعد هذا القانون بالنسبة للجماهير اكثر علاقة من غيره .

لا ان احكامه تسري وتنسحب على جميع النزاعات من النظام المدني المتعلق بالحالات الشخصية والعقارية من حيث الاستحقاق .

وقد تصفحت فصول ومواد قانون المرافعات المدنية التونسي فوجدته — كما قال فيه الفصل الاول من الامر الصادر في شانه — يتعلق بنظر المحاكم الاهلية في المواد المدنية والمرافعات التي تجرى امامها . وطرق التنفيذ .

وقد صدر امر العمل بقانون المرافعات المدنية التونسي في تاريخ ٢٤ ديسمبر ١٩١٠ ، وبمقتضى صدوره . ابطلت جميع الاوامر والقوانين التي كانت سائدة قبل ذلك العصر . واصبحت كل قضية تنشر

لعبد المنعم يوسف

اعتبارا من ذلك اليوم . تستحق وتستوجب المرافعات فيها على ضوء وسبيل هذا القانون .

وتقدر فصول قانون المرافعات المدنية التونسي بحوالي مائتين وثلاثة وعشرين فصلا . ولكي تكون ذا احاطة شبه تامة بقانون المرافعات هذا . اسوق اليك الفصل الثالث والعشرين بعد المائتين الذي يقول :

« جمعت النصوص المتقدمة في مجلة سميت بالمجلة التونسية للمرافعات المدنية . وهي المنسحبة على جميع المنازعات التي هي من النوع المدني ... وبموجب ذلك فان كل القضايا التي يجرى القيام بها بعد تاريخ ١١ يونيو (جوان) ١٩١١ يتم العمل في تحريرها بمقتضى احكام هذا القانون . ويبطل العمل بكل النصوص والعوائد والتراتيب المخالفة لما تضمنه .

ولكي تكون ذا احاطة شبه شاملة ايضا . ذرني اقدم لك بعض الاقسام والابواب التي بني عليها قانون المرافعات المدنية التونسي . واني لمعتقد بانك سوف تشعر بانك قد اكتسبت شيئا جديدا يهمك كمواطن يعرف حقوقه وواجباته ويسعى لنيل هذه الحقوق . وتادية هذه الواجبات . سعيا لا يؤاخذ عليه

واني من المؤمنين اشد الايمان بان القوانين وفصولها يجب ان تكون في متناول الشعب يقرؤها ويحفظها عن ظهر قلب . خير من ان ننظر فوق ارفف المحاكم وبين ملفاتها واضابيرها . او تمكث في اركانه مغمورة من دور الكتب ليلفها العنكبوت بنسيجه الواهن . او تتراكم فوقها الاتربة .

وخير للناس ان يعلموا من امور قوانينهم المعمول بها . الشيء الكثير .. بل خير للناس ان يطالعوا فيما يطالعوه . جزءا او كلا . من القانون الذي يسوسهم .

ان عداء الناس للناس للقانون بكل مشمولاته . عداء لا يبعده سوى الوعي البصير . والتفهم الرشيد . بما يسن كل ساعة ويوم من مواد قانونية تحفظ حقوقهم . وتنظم صلتهم بالدولة وببعضهم .

وخير للناس ان يطالعوا المواد القانونية ثم يدرسونها او يتدارسونها كما يتدارس المؤمنون والمتبتلون الكتب السماوية . ما دام الغرض واحد من كل ذلك . وما دام الطريق الى السلالة سواء في الدين او في الدنيا . هو الفهم .. والفهم المتبصر .

لقد ارتقت الشعوب بالعلم . وتربت بالمعرفة .. واني لاعتقد .. بل اجزم بان سواسية الناس لو تفهموا امور التربية الحقة . والمعرفة الحقة . والتسامي الحق . لاصبحت الدساتير التي هي نبراس وطريق الى الهدف . في ضمائر الناس وعقولهم . وتلك خير من ان تظل تلك الدساتير والقوانين مسطرة في اوراق لا يعرف منها العامة شيئا . بل ان قلوبهم تنخلع وترتعد فزعا عند ذكرها .

يجب ان نسهل للشعب المعرفة . والمعرفة هنا شيء لا يحد بالحدود . ولا يقف عند درجات مقيدة من الفهم الاعمى او الفهم البسيط الساذج .. عندئذ .. وعندئذ فقط . يمكن لنا ان نحيا .

فلنحاول — بقدر المستطاع . لنيسر للناس المعرفة في شتى نواحيها . وخصوصا فيما ينفع الناس .

هذه عجالة مختصرة سقتهما للجميع . بعد ان رايت ان لا مفر منها . حتى يعرف الجميع ان ما كتب عن القوانين وغيرها . للتعريف بها . ليس الا نقطة من بحر غامر فياض .

وكفانا بهذا موضوعا .. ولنا عودة ان شاء الله .

فرقة فضيلة خيتمي

بعثت السيد فضيلة خيتمي الطربة القديمة والممثلة المقتدرة للوجود فرقة اطلقت عليها اسمها دون ان تقيدها بالنوع فقد تكون اليوم فرقة تمثيلية وقد تتحول غدا الى فرقة طرب وموسيقى او من نوع « موزيكهول فضيلة » القديمة

وعلى كل فان هذه الفرقة استعدت لتقدم عشية الجمعة ٢٠ ديسمبر وعشية السبت ٢١ ديسمبر الجاري ثلاث روايات باللغة الدارجة في حفلة واحدة على مسرح بلدية العاصمة

وعناوين هذه الروايات (السوم الغالي) و (حاسة وباصة) و(خضراء) وهي من نوع الابريت ولم نعرف بعد اسماء مؤلفي هذه الروايات

وستشارك في التمثيل فضيلة خيتمي وعبد السلام البشروبوسف اللجمي والزهرة فائزة ودليلة رشدي ودلندة عبدو وعياش

معرف وسلوى عبدو ونجيبة حمدي ومحمد الحداد

ماي زيترلنغ جائزة الاوسكار السويدية عن دورها في فيلم (بيت الدمى) التي اقتبسها كاتب الدراما السويدي اوغست شرندبرغ عن مسرحية بهذا الاسم للكاتب المسرحي المعروف ابس .

اغنيتان جديدتان لعبد الحليم حافظ

لحن كمال الطويل اغنيتين جديدتين لعبد الحليم حافظ الاولى (نعم يا حبيبي نعم) وهي من كلمات مامون الشناوي والثانية (يوم وارتاح) وهي من كلمات محمد علي احمد .

نجوم حبال

في القاهرة مجموعة من النجوم تنتظر حوادث سعيدة . وفي مقدمة هؤلاء النجوم فاتن حمامة وتنتظر حادثا سعيدا بعد سبعة اشهر . وهدى سلطان وتنتظر حادثا مماثلا بعد ستة شهور . وفائزة احمد وتنتظر حادثا سعيدا بعد ثمانية اشهر ونجاح سلام وتنتظر هي الاخرى حادثا بعد خمسة شهور .

الاذاعة التونسية على الموجة القصيرة

تجرى الان تجارب لبث الاذاعة التونسية على الموجة القصيرة ولو وضعت ابرة جهاز الالتقاط على موجة ١٩ مترا كل مساء لاستمعت الى البرامج نفسها التي تذاع على الموجة المتوسطة

(بيت الدمى)

منحت الممثلة السويدية

أين تقضي سهرتك ؟

المسرح البلدي : في الساعة ١٥ و٢١ الفرقة الصينية حفلة نهارية مخصصة للاطفال .

البلماريوم — عرض مستمر من الساعة ١٤،٣٠ الى الساعة ١٩،٣٠ — حفلة المساء الساعة ٢١،١٥

« عودة مقبض التحريك » بطولة ميشيل مورقان ودنيال سيلان

الكابيتول — عرض مستمر من الساعة ١٥ الى الساعة ٢٠ حفلة المساء الساعة ٢١،١٥

« موعم من القدر »

بطولة اميديو نازاري

الموندیال — عرض مستمر من الساعة ١٤،٣٠ الى الساعة ٢٠

حفلة المساء الساعة ٢١،١٥
(سيرينا تا) سينما ستكوب بالالوان

امبير — باريس — عرض مستمر من الساعة ١٥ الى الساعة ٢٠ حفلة المساء الساعة ٢١،١٥

« سوف ارجع من كندا »

بطولة فرنسوا بيري ودلا درفني

الكران — عرض مستمر من الساعة ١٥ الى الساعة ٢٠ حفلة المساء الساعة ٢١،١٥

« مليش حد »

بطولة شادية وماجدة وعباس فارس

القلوب : عرض مستمر من الساعة ١٥ الى الساعة ٢٠ حفلة المساء الساعة ٢١،١٥

(لابولكا)

الحائز على جائزة الفكاهة لسنة ١٩٥٧

الريو — عرض مستمر من الساعة ١٥ الى الساعة ٢٠ حفلة المساء الساعة ٢١،١٥

« سر الدرة »

بطولة ل. كلارك وج. باري

البياريتز — عرض مستمر من الساعة ١٤،٣٠ الى الساعة ٢٠ حفلة المساء الساعة ٢١،١٥

« ٢٣ سلسلة طلقات نارية »

بطولة كنستنتين سميث .

الماريفو — عرض مستمر من الساعة ١٥،٣٠ الى الساعة ٢٠ حفلة المساء الساعة ٢١،١٥

« اشخاص بدون قيمة »

بطولة جان قبان .

الشان ايليزي : عرض مستمر من الساعة ١٤،٣٠ الى الساعة ١٩،٣٠ حفلة المساء الساعة ٢١،١٥ « موتوا ... وسننتهي مما بقي » بطولة نويل روكوفير وروجي نيكولا

ستوديو ٣٨ — عرض مستمر من الساعة ١٥ الى الساعة ٢٠ حفلة المساء الساعة ٢١،١

« اشخاص بدون قيمة »

بطولة جان قبان

البرناس — عرض مستمر من الساعة ١٥ الى الساعة ٢٠ حفلة المساء الساعة ٢١،١٥

« عملية تريبيتز »

بطولة جون ميلس — وجون فرقسن .

الميدي منوى — عرض مستمر من الساعة ١٥ الى الساعة ٢٠ حفلة المساء الساعة ٢١،١٥

« كاس العذاب »

بطولة فاتن حمامة وشكري سرحان .

الحمراء : عرض مستمر من الساعة ١٥ الى الساعة ١٩،٣٠

حفلة المساء الساعة ٢١،١٥

(عهد الهوى)

بطولة فريد الاطرش ومريم فخر الدين

حدث فني كبير — مجموعة الفن البهلواني للجمهورية الشعبية الصينية
٥٠ فنانا : بهلوانيون — مشعوذون — ترابيزيست — موسيقيون — ملتويون — الخ ...
اوركيستر صيني ١٥ عازفا .
بالمسرح البلدي الى يوم ١٩ ديسمبر
التذاكر تباع بشباك المسرح لجميع الحفلات

مجتمع جديد - مجتمع جديد - مجتمع جديد - مجتمع جديد

إخلاص = عمل

المجتمع حركة دائبة ونشاط مستمر وحيوية متقدة تذكى شعلتها عزائم الافراد الذين يوقظهم نداء الواجب فيدفع بهم الى بوتقة العمل من حيث يشعرون او لايشعرون فتراهم فى نهارهم الكادح وليلهم الساهر مجندين اذهانهم برويتها واجسادهم بطاقتها مندفعين ، تلمس فى جهدهم الواصب وتجردهم الحادب معانى الايثار ودلائل التضحية

والمجتمع كوحدة تتكافل فيها جهود الافراد وتتناغم فيها قواهم سنته التقدم وقانونه التطور بحيثلا يقوى احد على الوقوف امام تياره ولا يجرا مقتدر على عرقلةسيره اوممانعة مساعيه التى يستهدف بها الترقى فى سلم التحضر ومدارج التمدين .

وللفرد فى هذا الاتجاه الكلى رسالة يحددها لهايمانه الشاعر الواعى بالجماعة التى ينتسب اليها وتنتسب اليه ، وتعينها له ايضا حدوده الشخصية وابعاده الذاتيةالتى عنها يستوحى دوره ويتملى قسطه فى الحركة الجماعية التى بها يعتز ، وفيها يامل ، وبها يفخر ويعتد ، وما الايمان بكاف وحده ، فمن الناس من يملا الدنيا ضجيجا ولغطا لايدانيه فيه احد وهو يحدثك عن وجهات نظره وانتفاضات اخلاصه الذى لا يحاكيه فيه احد وهو على ما تراه لا يفارق السلبية المطلقة ديدنه ملء الفراغ باى كلام وقضاء حصص التلاقى مع الغير فى نقد هذا الصديق المشترك فى احتدائه حذاء لا يتفق ولون البدلة ، او فى مؤاخذة ذاك الزميل على انتهاجه لونا خاصا من التفكير او اسلوبا خاصا فى السعى ولعل الذى يستنفد معظمالجهد والوقت لهذا النفرالذى لايخلو منه مجتمع من المجتمعات هو ضروب التهكم وزمر المقارنات التى يجادلونك فيها عند تناولهم لهذاالشخص او ذاك - فهم مثلايحملونك على الانتقاص من قيمة هذا السعى بمبررات او اخرى .. او يحاولون اقناعك بسوء نية هذا الموقف من فلان لعذر او آخر - او هم فى حالات اخرى يفسرون مساعى الناس وفق ما يمليه عليهم عدوانهم او اهواؤهم المارقة .. ثم هم فى النهاية يشفعون القول .. والقول لا غير ... بمشاعر الغيرة ومشاعر النبل والعاطفة الابية .

لا . ان اى حركة - واى هيكل جماعى لا يقام على العواطف السالبة انه يقام على ايجابية التصرف وفعالية السعى وليكن وجدان المرء كالمرجل ينقد عاطفة حسنة وغيرة متاججة . فما دامت قواه تدور حول نفسها او هى تصرف لا لاجل هدف ينتفع الناس به بل تنفق مسايرة لهوى الفرد ونزواته الذاتية فان هذا الوجدان ابتر واولى بصاحبه واحرى به الاصغاء الى موجه يوصيه باتباع طريق ينفع منه الناس فينتفعون - فما دام المرء ايجابى التصرف نفعه شامل ، وسعيه غامر ، فلايضيره تشكك ونقدالناقدين فان كان للغير فيه ظنة فلا تقض هذه على حقيقة ملموسة تتحسسها اصابع الجماعة الا وهى تلك الروح التى لاتعرف سوى الانصهار فى اللحمة الجماعية التى هو منها ولها يحيا وبها يعيش .

هذه علاقة الفرد بالجماعة وهذه هى الايجابية التى نناشد الافراد اتباعها تلك الايجابية القاضية بالاخلاص والاخلاص الذى لا يدلل عليه المرء بالقول فقط بل الاخلاص الحق هو الذى يفصح عنه التفانى الايجابى والعمل الدؤوب .

(ب - ز)

المدرسة والمجتمع

من المستحيل فصل المدرسة عن المجتمع ، اذ ان المجتمع يتكون من افراد لهم عادات وتقاليد ونظم مشتركة ، والمدرسة تتلقى ابناء هذا المجتمع ، وتهيئهم لان يحتلوا مكانهم فى المجتمع - كاعضاء ومواطنين صالحين - فهى اذا تعدله : بخلق جو ،وبيئة لها من العادات ، والتقاليد ، والقوانين، والنظم - ما لا يتنافى مع المجتمع الخارجى. ولهذا تنظر التربية الحديثة الى المدرسة باعتبارها مجتمعا صغيرا شبيها بالمجتمع الكبير الذى تقوم فيه المدرسة . ويقول (جون ديوى) فى هذا الصدد : « ان الفشل الكبير فى التربية اليوم يرجع الى اهمال مبدا اساسى هام هو: ان المدرسة ما هى الا مجتمع صغير، وان الطفل يجب ان ينشط ويوجه فى عمله وتفكيره عن طريق حياته فى هذا المجتمع » وقد اخذت على عاتقها ومسؤوليتها تكوين هذا المواطن الذى يريده المجتمع ، هذا ، والاسرة تساهم فى تكوين المواطن ، ولكنها قد اعترفت بعجزها عن القيام بوظيفة التكوين وحدها ، ونظرت الى المدرسة باعتبارها البيئةالمتخصصة فى عملية التربية

والمجتمع - بما له من نظم وحضارة وقوانين - متغير . يجب ان تساير المدرسة فى هذا التغير ، والا تتخلف عنه وتقصر فى تادية وظيفتها : اذ ليس من المعقول ان تكون تجارب المعلم ومعارفه واخلاقه تمثل عصرا مضى وانقضى . فمثل هذا المتعلم حينما يخرج للحياة العملية يشعر بالنقص وعدم القدرة على تكييف سلوكه وتفكيره للعالم الذى يعيش فيه ، فيشعر بانه غريب وان المجتمع فى غنى عنه .

يعتمد المجتمع على المدرسة فى ان تمده بالجديد من المعارف وبالصالح من المثل الخلقية .. فالمدرسة هى التى تمد المجتمع بافراد قادرين على بناء صرح وطنهم وان تحل المشاكل الاجتماعية بما تزود به طلابها : من المعارف ، والاخلاق، والمبادىء وفى هذه الحال يصدق القول بان المجتمع ينظر الى المدرسة لتوجهه وتقوده ، اذ لا شك ان رجال المدرسة هم نخبة ابناء المجتمع وهم المضطلعون بمهنة التربية فهم اقدر على الاصلاح والتوجيه من اية هيئة اخرى . والمدرسة هى مصدر الاصلاح الاجتماعى ، لان الاصلاح الذى ياتى عن طريق القانون والتخويف والعقاب لا بقاء له ، وانما البقاء للاصلاح الذى ينمو فى عقول المتعلمين فتتعشقه قلوبهم ، ويخرجون متحمسين لتطبيقه ونشره والدفاع عنه .

وربما يقال ان المجتمع يستطيع ان يصلح ما به من عيوب عن طريق الثواب او العقاب ، او التشريع والبحث فى المجامع والصحف الخ ، ولكن كل هذه الوسائل غير عملية اذا قيست بالاصلاح الذى ياتى عن طريق التربية .

ولناخذ مثلا لذلك «الديموقراطية» فى نظامها وحياتها فالمدرسةالذى يسودها النظام الاستبدادى ، والتى يصدر فيها المتعلم اعماله عن خوف ورهبة او رغبة فى الثواب لا يمكن ان تخرج افرادا يحسنون استعمال الديموقراطية وقد عرفنا كيف ان الامم الديكتاتورية تعمد الى المدارس فتربى ابناءها على هذه الروح ، حتى اذا خرجوا الى الحياة العملية لازمتهم روح الخضوع والخوف وقبول الامر دون مناقشة او تفكير .

وتربية روح الجماعة والتداعى لما يصيب بقية افرادها من خير او شر ، او تكوين عاطفة الحب نحوها والتقدير لها ، كل هذا شىء يبدا فى المدرسة . فهى التى تنشط هذه الروح ، وتقوى الشعور بالمسؤولية نحو الجماعة: بتكوين جمعيات مختلفة للرياضة والفنون والاجتماعيات ، وتكوين اندية ذات اهداف شريفة نافعة، فيستيقظ فى الفرد شعوره بعضويته فى مجتمع ، ويعرف ما له من حقوق وما عليه من واجبات وهذا اعداد ضرورى للحياة العامة

- م - ا -

اعترافات ... وصلوك

بلبلة فكرية

وبعد اصرح لك بماخامر واقلق فكرى وزاحم هذه البصيرة وصار كعائق امام حياتى الرتيبة . الافكار الواردة والصادرة عن غير وعى وتجسس بها انها فارضة نفسها ومنبعثة الى الواقع بوجه مستبشر وقلب مثلوج ، طالبة الحياة والخلود ... انها نفسى الطموحة المخادعة المحبة الكارهة . الصادقة . الكاذبة .. انها نفسى التى لا يستقربها مقام ولا تتوقف عند حد انهانزاعة الى التمرد وقلة التحفظ .. انها نفسى الثائرة المستميتة فى تحقيق شىء او اشياء تافهة العابثةالمحطمة الكريمة والنفسية ... انها نفسى المعذبة وراء هفواتها وشهواتها والشقية وراء منشودها وما مولها ... انها نفسى التى ديدنها الاضطراب والقلق وعدم الاطمئنان الى شىء ولوكان ذلك الشىء قد ثقيت كثيرا فى احضاره فانها تسخر منه وتهزا منه عند نيله ... انها نفسى التى كثيرا ما طمحت بى الى مصاحبة بعض الاصدقاء فابذل النفس لجلبهم وما ان استميلهم الا واشمئز منهم وانفر من مراقبتهم واكره محادثتهم وامقت كل الناس الذين يرافقونهم ويصاحبونهم ولست ادرى الشبب وليت الابكم يصرح بما فى نفسه وهذا البشر يعلم ماوراء المجهول ؟ انها النفس التى تحب وتكره .. تحب الحب المتناهى حتى الفناء وتكره الكره المتناهى حتى الانعدام هذه النفس المضطربة والقلقة من هذا الواقع انها نفس مضنية التفكير والتمييز .. هل تجد لها حلا انها نفس معذبة بالاوهام طريحة الخيال عديمة الاحلام انها نفس حزينة سجينة شقية متالبة متكبرة شديدة الباس قوية المراس والمنافسة ..

نفسى المعذبة فى ظلامها الدامس الذى لاامل يرتجى منها . ولكنها تريد الشقاوة شقاوة الشباب الثائر المتمرد على العقائد الحسنة او السيئة دون تفريق او تمييز ... ارجو حالا وعلى الله قصد السبيل

ح - ش .

« هذه خطرات نفس اعياها التامل الذى ما اسلمها الى حقيقة وجودية تنتظم بها حياتها ، ولا افادها التجريب بمحصول من الخير هو رصيد كل شخص متوافق الشخصية متزن التصرف . اننى اراك تنحدر مع تيار عاطفى جارف انها عاطفة عمياء تدعك تكرع اللذائذ دون توقف اوروية بل فى تلهف وادمان - وهل علمت ان مصير مثلك الحرمان الاجل والشقاء الاجتماعى وبالتالى التدهور النفسى المرتقب - وكنت اود ان اعلم سنك على التحديد حتى استطيع تفهم وضعك وعلل كل فاننى رايت فى اعترافك خلطا منطقها لا يبشر الا بعواقب سيئة ومع هذا الاعتبار او صيك بالابتعاد عن الخمر والفسوق اللذين اخذا عليك مهجتك واتزانك هداك الله لما فيه خيرك وخير مجتمعك . »

انى شاب تونسى لى من العمر التاسعة عشر سنة كنت اتابع تعليمى بالمدرسة وكان اذذاك عمرى يتراوح بين التاسعة والعاشرة سنة اعيش بجوار ابى وامى عيشة هانئةلولا والدى الذى ارادان يرتكب ماساة الا وهى تطليقه والدتى وتزوجه بامراة ثانية وكنت اعيش بينهما حياة تعسة اذوق فيها الوانا من كؤوس المراره

هكذا طال الزمن حتى شاء ابى ان يبعدنى تماما عن مسقط راسى حتى لا اتمكن من مشاهدة والدتى لقد اتخذنى معه للعمل حيث مكثت تسعة اعوام وانا مبعد عن بلدتى

وقد حصل ان تزوجت والدتى غير ان زوجها لم يمكث معها طويلا فقد لازم الفراش حتى ختمت انفاسه تاركا خلفه ابنتين اثنتين فبقيت امى ارملة وهكذا لما عرفت الحياة وما فيها رايت من واجبى ان اقتسم اجرتى البسيطة ، وهى لا تزيد عن ستة الاف فرنك فى الشهر على امى واخوتى من امى وابى وزوجته واخوتى من ابى .

وهكذا مرت السنون وانا انتظر انفراج الازمة فى يوم قريب او بعيد حتى وجدت نفسى بين امواج متلاطمه من شقاء وتعاسة .

نعم وجدت نفسى بين امواج متلاطمه لما رايت ابى يحرمنى ايضا من الميراث

لقد سجل جميع ممتلكاته الى زوجته وابنائه من زوجته الثانية فازدادت حيرتى وثار غضبى على هاته الفعله فسالته يوما « لماذا حرمتنى من الميراث ؟ اجابنى بقوله » هذا امر « لا دخل لك فيه»

وعلى الرغم من هذا كله لازال يطالبنى بان اعطى له ثلاثة الاف فرنك شهريا

فرفضت بان امده بهذا المقدار فثار على غاضبا بانه لا يسامحنى ولا يرضى على مدى الدنيا والآخرة

وهانا فى حيره لست ادرى ماذا افعل ورجائى منكم ان تمدونى بيد المساعدة

الحائر : س - ب - ى

ارى فى شكواك تذمرا من الحرمان الذى انزله ابوك بك فى توريث ما عداك من ابنائه ومهما يكن من امر ، فهذا الاجراء وان كان جد اليم فعليك برعاية علاقتك مع ابيك ما استطعت الى ذلك سبيلا ذلك لان وسطك سوف يلاقيك بنكران وامتعاض ان انت تنكرت لوالدك ولذا لتبق على صلتك الحسنة مع ابيك واخوتك وان كان ولابد من قطع العون الشهرى فليكن باقناع ولين ، ثم فى خصوص الارث اننى لاوصيك ان تعود نفسك الاعتماد على سعيك فكل من كد يمينك واسال الله يعطك ما انت فى حاجة اليه

ردود خاصة

الى الآنسة - ز - ح من سوق الاربعاء - « بادرى بتقديم شكواك الى معتمد الجهة فسوف يفض المشكل على احسن حال »

الى السيد محمد الشافعى البنانى بالقصرين

« تقدم بطلب الى الجامعة الدستورية ملفتا نظرها الى طلبك السابق فانها ان لم تسهل عليك المهمة فانها لا محالة سوف تبين لك الاسباب طالما هى قد تبينت قضيتك من البداية فعلى يديها تكون الشكاية »

الى السيد احمد الصول بسوق الاربعاء

« تذكر ان كل شىء على غير اصوله لا يات[illegible] فلتتمالك نفسك ولتعالج قضيتك برؤية واناة وصبر

الى السيد البشير التايلى بفريانة

« توجه بسؤالك الى طبيب بشرى بتلك الجهة فسوف يفسر لك الامر بمافيه الكفاية »

ضحية التضليل

يعتقد عدة اناس من القرى والمدن فى المؤدبين فاذا مرض انسان منهم يقول له صاحبه عليك بالمؤدب الفلانى فان له يدا طيبة وهكذا يرشده والاخير يرشد الاخر حتى اصبح الاعتقاد فى المؤدبين اكثر من اعتقادهم فى الله وهم بدورهم لقبوا انفسهم بالحكماء حين ما شاهدوا اكثر الناس تدين بهم وقد وقعت حادثة فى المدة الفارطة من هذا النوع لفتاة كان ابوها يحبها حبا جما وحينما اصابها الله بمرض (الجنون) ذهب ابوها الى الحكماء المؤدبين واخبرهم بما اصاب وحيدته وعند استماعهم الى آخر كلامه قالوا له لنذهب معك وسوف ننقذ ابنتك من مخالب الجنون وذهبوا معه الى منزله وعند وصولهم قالوا له لننفرد بالفتاة وحدها لكى نطلق عليها العزيمة واختلوا بالفتاة ونشر واحد منهم كتابه واخذ فى القاء (العزيمة) واخذ الاخر يضرب الفتاة ضربا مبرحا ويقول اخرج من هنا اخرج من هنا وهكذا استمرا يضربان الفتاة بعنف وشدة حتى اغمى على الفتاة المسكينة وسقطت جثة هامدة لا حراك لها وحين سقوطها طارت روحها سابحة فى الفضاء ففر المشعوذان هاربين وذهب الاب الى السلطات التى بادرت بالقاء القبض على المؤدبين وزج بهما فى السجن وهكذا ذهبت الفتاة الوحيدة ضحية هذا الاعتقاد المزيف الذى لا زال متعلقا باذهان بعض من الناس البدويين والحضريين

ولا اقصد بهذا مس كرامة المؤدبين بصفة عامة وانما قصدت مس امثال هذين المشعوذين واستشعار السلط للقضاء على هذه الفئة المزرقة بالضلال .

الكاف : الربيع بيه حناشى

شعبنا بين عهدين

مضى عهد كانت فيه حياة شعبنا حياة خالية من كل صور الحضارة الانسانية .. تبدو فى حقيقتها كالصحراء القاحلة عديمة المرعى ... لا تنبت الزهر . ولا تطيب فيها الحياة ولا يحوبها السحاب شعبنا الابى يصارع قوى الطغيان الذى خنق انفاس الامة . فسعى الى قمع كل حركة تعمل لفائدة الشخصية التونسية .

وقد كان هذا الصراع العنيف منذ ان اطل الاستعمار بوجهه الكالح على الامة التونسية متغلغلا ناشرا الفوضى والجهل والعماية حتى القى بشبابنا الى الفراغ

ومضت حياة كانت مقاليد امورنا تدار من قبل الاجانب اما فى هذا العهد فقد تحرر شعبنا بفضل قيادة حزبه من الذل والعبودية . واصبحت مقاليد اموره بيد قادته الذين قادوه ايام المحنة القاسية .

عرفهم فى الماضى ايام الكفاح العصيب ، وقد عرفهم اليوم ايام التحرر والانطلاق بمشاريعهم الهائلة التى ظهرت فى مدة وجيزة من استقلال البلاد، هذه المشاريع التى يعرفها الشعب واذكر منها بالخصوص مشروع رفع الامية ، ومحاربة الجهل وانتشار التعليم فى كافة انحاء جمهوريتنا الفتية الذى يعد من اهم المشاريع الراقية والذى يسجله التاريخ لحكومتنا الوطنية .

ان محاربة الجهل وانتشار التعليم شىء جميل وجميل جدا، ان التعليم هو العنصر الهام الذى ترتكز عليه حياة الامة، وخصوصا فى هذا العصر المتحضر الذى بلغت فيه المدنية اشواطا بعيدة من التقدم والرقى

اذا فالواجب يدعو المواطنين جميعا الى ان يقبلوا على التعليم بتلهف واشتياق ، وخصوصا بعد ان فتحت النوادى الحزبية الليلية ابوابها ، تستقبل كبار الامة وشبانها لرفع الامية وطرد ما سلطه علينا الحكم الاجنبى البغيض هذه امتنا التونسية العربية فى عهد العزة والكرامة ، قد سلكت خطوات سريعة منذ نشاتها بفضل قيادة حزبها العتيد ورمز كفاحها الحبيب بورقيبة

محمد بن على

امرأتنا فى المجتمع ...

يا بنت قرطاجنة كذب الاولى
زعموك كلا فى الحياة غناء
انا لنبصر من فؤادك شعلة الـ
ـحق المقدس تملا الارجاء
فبنور قلبك نهتدى لكمالنا
وبنور وجهك ننظر الاشياء

تحديد النسل

.. ان تضخم السكان يقف حجرة عثرة دون سعادة المجتمع الذى له انتاج محدود وامكانيات ضعيفة ذلك .. لانه يجلب البطالة والمجاعة والبؤس لذلك المجتمع ، ومجتمع حلت به هذه الافات الخطيرة يصير موطنا للشقاء والتعاسة والعذاب .. وينتشر فيه الفقر والحرمان ، والاجرام والظلم ، اذ الفقر كما يقول فيه توماس بين « ليتحدى كل فضيلة وسلام ، لانه يورث صاحبه درجة من الانحطاط والتدمر تكتسح امامها كل شىء »

اذن فمن الخير كل الخير ان يقع تلافى هذا الخطر الذى يحول دون سعادة المجتمع ورقية . وهو ذلك الطوفان البشرى الذى ياتى على الاخضر واليابس فى زمن قصير .. كما يقولون .. اى ان يقع تحديده والتحكم فيه بالوسائل المتبعة فى بلدان العالم الراقية والمتحضرة ، حتى لا يصير الزوجان « معمل تفريخ » كما قال احد الكتاب المعاصرين . وقديما قال رسول الله عليه الصلاة والسلام « الوقاية خير من العلاج » اى ان يتقى الانسان الشر والاذى حتى لا يقع فيه فيتصدى عند ذلك للعلاج ، نعم فلنحدد نسلنا ولنتحكم فيه حتى يكون لنا نسل صحيح وصالح وقوى نفتخر به ونعول عليه فى الملمات ، خير من ان يكون لنا نسل ضعيف مريض دائما فى حاجة الى الاعانة والمعالجة من امراضه .. ولا تغرنا الكثرة لان العبرة بالكيف لا بالكم .

نعم وهل مقدرة الانسان الصحيح والسليم من جميع العاهات كمقدرة اثنين او ثلاثة او ما شئت من المصابين بالفقر والحرمان او بالمرض ..؟ وهل حياة وعيش الاسرة الكثيرة الافراد كحياة وعيش الاسرة ذات الافراد القليلة فى الوقت الذى يكون فيه دخل الاسرتين واحدا .. كذلك حياة وعيش المجتمع بتمامه ، فهو يحتاج الى قلة النسل والولادة ما دام انتاجه محدودا وضيقا .. ومن هناك ياخذ طريقه الى الرقى والسعادة . ولنستمع الى خالد محمود خالد فى كلامه عن تحديد النسل .. يقول :

(.. **وتحديد النسل والتحكم فيه امر يبيحه الاسلام لصالح المجتمع ولصالح الفرد ايضا ، ويعد الاسراف فيه مع الخصاصة والضيق ضربا من البلاء الذى لا يطاق .. ففى حديث شريف ان النبىء عليه الصلاة والسلام كان يكثر من هذا الدعاء .. (اللهم انى اعوذ بك من جهد البلاء) قيل له وما جهد البلاء يا رسول الله قال : (قلة المال وكثرة العيال) وسئل مرة اخرى عن العزل فقال : (لا عليكم الا تعزلوا) .. واذا كان الاسلام يبيح العزل فانه يبيح كل وسيلة اخرى مستحدثة ...)**

- الحبيب بن محمد -

ذعر

تونس : خرجت السيدة علية بنت صالح ليلة امس قاصدة بيت اختها لامر يهمها وبينما هى تسير فى الطريق اذا بالظلام يكتسح الشارع فخافت المسكينة ولكنها تشجعت واخرجت عمارة - واندير - اهداها لها زوجها وتابعت طريقها الى ان وصلت لدار اختها بسلام -

عمارة - واندير - لا تفتى الا بالاستعمال

- اعلان -

مفهوم الحرية

ان الدعوة الى الحرية شىء جميل بدون ريب ... ولكن الكثير يحسبها الاباحية وترك الحبل على الغارب ، يسير كما يريد وكيفما يشاء ، يعبث ويفسد بدون رقيب

يتمرغ فى موج النكر ان والمفاسد بقلب مثلوج مسرور .. تاركا لنفسه العنان لتسبح فى عالم الغريزة الشهوانية ويأخذ التمرد ديدنه وشعاره . همه من ذلك الكنز « الحرية » هم او لئك الجاهلين الذين يتخذون من « انصر اخاك ظالما او مظلوما » امرا مسلما بدون تبديل او تحوير او تاويل ؟ ! لا ان الحرية ليست ليتبع الشخص هواه ويفعل مابدا له ويخوض فى بحار الموبقات

لانهم يرون الا مسؤولية تحمل عليهم تجاه الصالح العام ان الحرية ضرورية فى كل ميادين الحياة

بها يزدهر ذلك الانتاج ويسمو الى اعالى العظمة ولكن علينا ان نفهم معنى الحرية ثمين وعظيم لها واجبات محترمة لها قيود واى قيود .. ان القيد عندهم يعظم ويتشعب امام ضمائرهم ويضعهم امام مسؤولياتهم وواجبهم الانسانى ... ان المجتمعات التى تمنح افرادها الحرية تدرك ان وعيهم نضج وفكرتهم تبلورت واخذت تعمل للصالح العام .. وتفهم ذلك الشعب ان الحرية وسيلة لبعثه وخلقه وغاية لاصلاحه واستغلال القوى المبعثرة والكامنة وراء ستائر القيود

ولذا نرى المجتمع الذى تنعدم فيه .. نرى حتى العقلاء واصحاب الافكار النيرة والبصائر المتقدة لا يتحرزون من الاشياء كثيرا .

لانهم يرون الا مسؤولية تحمل عليهم تجاه الصالح العام ان الحرية ضرورية فى كل ميادين الحياة

بها يزدهر ذلك الانتاج ويسمو الى اعالى العظمة ولكن علينا ان نفهم معنى الحرية

الرياضة

نادى بزوغ الشمس يفوز ببطولة تونس للمصارعة اليابانية

اسفرت نتيجة مباريات بطولة تونس السنوية للمصارعة اليابانية التى لم يشارك فيها سوى ممثلى ثلاثة اندية مثل بزوغ الشمس والنادى الخاص ونادى شبيبة المصارعة على انتصار نادى بزوغ الشمس وفوزه ببطولة الفرق بعد ان خرج ظافرا على النادى الخاص بثلاث بطولات فردية احرزها بواسطة حمادى بلحاج المنتصر على روندیری وعلى البشير الاول من النادى الخاص والثانى من نادى شبيبة المصارعة والثانية والثالثة فاز بهما الطاهر وعز الدين بلحاج وهذا الاخير بطل تونس وصاحب الحزام الاسود للران الثانية

وفاز نادى شبيبة المصارعة ببطولة واحدة على طريق الدقى المنتصر على شيش من نادى الخاص وحشيشة من نادى شبيبة المصارعة اليابانية .

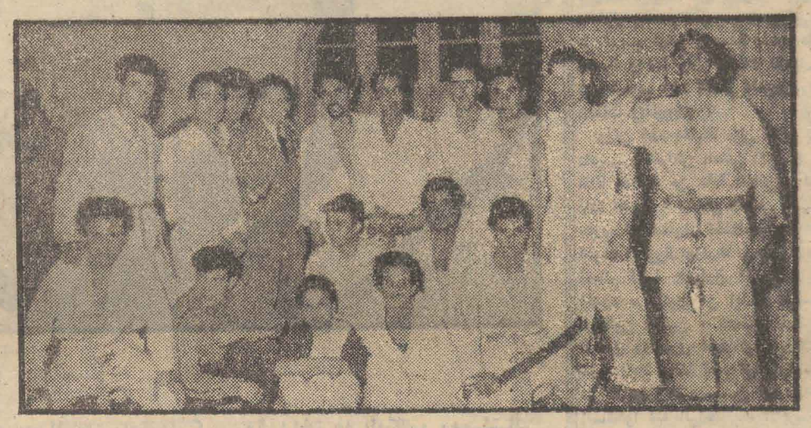

ابطال نادى بزوغ الشمس من بينهم عز الدين وحمادى بلحاج يتوسطهما محررنا الرياضى

روسيا والصين الشعبية يشاركان لاول مرة فى دورة مصر للدراجات

تبدا دورة مصر الدولية الخامسة لسباق الدراجات يوم ١٢ جانفى وتنتهى يوم ٢٦ منه ينطلق المتسابقون من الاقصر ويقطعون مسافة ١٥٠٠ م تقسم على ١٣ مرحلة يمرون خلالها على الاسكندرية وقناة السويس ويدخلون القاهرة حيث الخط النهائى وقد صرح بالامس فى القاهرة مسؤول فى الاتحاد المصرى للدراجات ان دعوة مصر للمشاركة فى سباقها وجهتها الى ٣٠ دولة ومن الدول التى اعلنت استعدادها للمشاركة لحد الان هى روسيا والمجر ورومانيا وبلغاريا والمانيا الشرقية والصين الشعبية وتشيكو سلوفاكيا وسوريا ولبنان ومراكش وتونس وبولونيا .

والجدير بالملاحظة ان روسيا والصين الشعبية تشاركان فى دورة مصر للدراجات لاول مرة .

تجديد الهيئة الرياضية بسوق الاربعاء

فى يوم ٢٢ نوفمبر ١٩٥٧ وقع اجتماع بالنادى المركزى للجمعية وبعد البحث فى المشاكل التى تخص الجمعية ونموها فى المستقبل صادق الجميع على تجديد الهيئة واسفرت النتيجة على الافراد الاتى ذكرهم

رئيس شرفى – السيد الناصر ابن جعفر والى الجهة – رئيس ثانى السيد احمد بن خليفة معتمد المركز – الرئيس المشرف رضا الزعفرانى – كاهيته الاول الحبيب الحطاب – كاهيته الثانى حمادى ايدير – كاتب عام عمر الزغدودى – كاهيته مصطفى الرصاع – امين المال حمادى الساحلى – كاهيته الطرخانى عبد الحميد – حافظ الاثاث عمراوى محمد – المرن الاول روجى ازريو – المرن الثانى بلعباس عمار .

البانصيب الفرنساوي

فى كل يوم الاربعاء تخرج جائزة كبرى وعدة جوائز عظيمة

حاولوا تسعدوا!

تكنوس

احسن ساعة سويسرية للبيع عند احسن السماتية

الجمعيات والنوادي

الجمعية التونسية لمضائف الشباب

الهيئة المديرة المنتخبة

ليكن فى علم جميع المنخرطين والمحبين لها بان الهيئة المديرة المنتخبة فى الجلسة العامة التى انعقدت بتونس فى غرة ديسمبر ١٩٥٧

حسب النتيجة الاتية :

السادة : محمد المیلی رئيس – رشيد بو حديلة كاهية رئيس اول – ابن حسن قروى كاهيه رئيس ثانى – محمد على بونمرة كاتب عام – منجى خزندار كاتب عام مساعد – مالك مالوكى كاتب مكلف بالدعاية – محمد الجديدى كاتب حافظ الاوراق والمكتبة – محمد الشريف امين مال – حسين حواس امين مال مساعد – عبد القادر بوسحابة مسؤول عن المضائف والاثاث – البشير بوعصيدة معتمد فنى مكلف بالتمارين التكوينية – الهادى بن عمر مستشار فنى مكلف باقتبال القوافل – يونس بصرور مستشار فنى مكلف بالنشاط الخارجى – البشير هلال مستشار فنى مكلف بالنشاط المحلى

الهيئة المديرة تجتمع كل يوم اربعاء على الساعة السادسة والنصف ٣٠ و ٦ مساءا

تمارين تكوينية

تحث الجمعية التونسية لمضائف الشباب كافة المعلمين والمتوظفين والعملة من شبان وفتيات على المشاركة فى التمارين التكوينية التى ستقع بالمركز القومى لتكوين الشباب ببئر الباى

انواع التمارين

١) تمرين تكوينى للمسؤولين عن القوافل التونسية المبارحة معلوم المشاركة ١٠٢٠ فرنكا

٢) تمرين تكوينى لادلة القوافل الاجنبية التى تزور بلادنا معلوم المشاركة ١٠٢٠ فرنكا

٣) تمرين تكوينى مسترسل للمسؤولين عن القوافل المبارحة ولادلة القوافل الاجنبية الزائرة ويكون هذا التمرين خاصا بالشبان القاطنين داخل البلاد معلوم المشاركة ١٤٠٠ فرنكا

ملاحظات

١) يمتد التمرينان الاولان المذكوران على ستة آحاد غير متوالية ابتداء من يوم الاحد ٢٩ ديسمبر ١٩٥٧ الى يوم الاحد ١٦ مارس ١٩٥٨

٢) تنظم قافلة تطبيقية داخل البلاد اثناء عطلة الربيع تدوم ستة ايام وتظم جميع المشاركين فى هذه التمارين

٣) تؤخذ جميع الارشادات ويقع الترسيم بنادى الجمعية الكائن بنهج انقلترا عدد ٢٠ – تونس

لائحة الى فخامة رئيس الجمهورية التونسية

ان الجلسة العامة للجمعية التونسية لمضائف الشباب المنعقدة بتونس يوم غرة ديسمبر ١٩٥٧ بقاعة وكالة الدولة للشباب والرياضة تعبر لفخامة رئيس الجمهورية عن ولائها لشخصه وتاييدها لسياسته الرشيدة فى جميع الميادين

وهى تقدر مساعيه المحكمة لحل القضية الجزائرية راجية ان تكلل بالنجاح حتى تضمن للشعب وللشباب الجزائرى السيادة والازدهار

لائحة الى سيدى وكيل كاتب الدولة للشباب والرياضة

ان الجلسة العامة للجمعية التونسية لمضائف الشباب المنعقدة بتونس يوم غرة ديسمبر ١٩٥٧ بقاعة وكالة الدولة للشباب والرياضة تتوجه بالشكر الجزيل للسيد وكيل كاتب الدولة للشباب والرياضة على عنايته المتواصلة بنشاط الجمعية وتشجيعه لها ادبيا وماديا لتركيز الجمعية فى خطواتها الاولى

والجلسة العامة ترجو ان تتطاعف هاته العناية والتشجيع حتى تذلل المصاعب والمشاكل وهى تلفت نظر السيد وكيل كاتب الدولة بالخصوص

١ – الى استرجاع مضيف نابل الذى تدعى ملكيته البحرية الفرنسية

٢ – الى الموقف المعادى الذى ما زالت تقفه جمعية المضائف المنحلة فى كنف منظمة C.L.T.C

واخيرا تعلن الجلسة العامة استعدادها للتعاون مع سائر منظمات الشباب التونسية تعاونا صالحا متكاملا لفائدة الشباب والشعب

الاتحاد القومى للمزارعين التونسيين

معاصر الزيوت الفلاحية ومشكلة الأجور الجديدة

ان غابات الزياتين بتراب الجمهورية التونسية لثروة قومية تغذى الاقتصاد العام ويعمر دخلها جانبا لا باس به من صندوق الدولة وميزانياتها . فاذا اردنا المحافظة عليها فلا بد ان نشجع الفلاح على الزيادة فى عددها وتحسين حالة ما وجد منها وتجديد ما اصبح عتيقا لا ينتج .

وقبل ان نطرق هذا الموضوع الذى استرعى اهتمامنا منذ مدة فكان محل درس وعناية من طرف منظماتنا فى فروعها الجهوية بواسطة نقابتها المختصة بالانتاج الزيتى بصفاقس وسوسة والوطن القبلى والتى رفعت نتائج دراستها الى المراجع الحكومية ينبغى ان نلاحظ بصورة اجمالية ان الترفيع فى الاجور انما يكون نتيجة لارتفاع اسعار المنتوج والذى اوجب ارتفاع سعره مراجعة اجرة العامل الذى تسبب فى انتاجه او ساهم فيه . ولما ارتفعت جملة الاجور المقررة للعملة الفلاحيين بدون ان يرافق ذلك ترفيع فى المنتوجات الفلاحية اخذ دخل المزارع ينحط انحطاطا متزايدا فالغلال والخضر والحبوب والزيوت واللحوم التى تمثل خلاصة ما ينتجه الفلاح التونسى لم يقع ترفيع اثمانها منذ سنوات بل راينا تكاليف انتاجها تتراكم

وقد ارتفعت اسعار الوقود بدون استثناء الميدان الفلاحى وارتفعت اثمان الاسمدة والالات الفلاحية والقطع التعويضية وزيد فى الضرائب واتسعت شبكة الوسطاء والسماسرة لتبتلع الجانب الوافر من ثمن المنتوج حتى صار الفلاح لا يستطيع استرجاع ما قدم من مصاريف . ومن ذلك كانت الازمة التى عمت جميع الاوساط الفلاحية من المشال الى جنوبى تراب الجمهورية ومن غربيها الى شرقيها سواء اختصت تلك الاوساط بالانتاج الزيتى او بالحضر والغلال او بالحبوب والحيوان وضعفت طاقة الشراء فى الاسواق المحلية حيث لم يكن هناك ما يبعث على مزيد الاستهلاك امام وفرة العرض تلك الوفرة التى نشاهدها بسبب قلة المصانع الصالحة لتصبير او تحويل ما هو زائد عن استهلاكنا الداخلى كما ان التصدير فى جملته لم يبلغ الى حد الان ما ينبغى ان يبلغه من شروط التنظيم ولم يكن ذلك التصدير مركزا على جهاز من المصدرين لهم اتصال مباشر بالاسواق الاجنبية ليتعرفوا الى اذواق اصحابها .

كل تلك الاسباب مجتمعة فى مقدرة شراء داخلية ضعيفة وعدم تحويل وضعف تصدير جعلت انتاجنا الفلاحى لا يجد الاسعار المناسبة ولا يجنى منه الفلاح ما يطمح اليه عن جدارة من ارباح تثبته فى الارض وتحببه مهنته وتسد حاجته وتضمن له العيش الادنى . فترفيع الاجور حسب راينا لا يمكن ان ياتى بالنتيجة المطلوبة الا اذا جاء مقرونا بترفيع فى قيمة الانتاج الفلاحى بفضل رواجه فى الخارج وتصنيعه فى الداخل واستهلاكه استهلاكا محليا مناسبا وبعبارة اخرى الا اذا ازدهرت الحالة الاقتصادية وتوفر الانتاج ودر بالارباح الواسعة التى يعم خيرها كافة طبقات الامة . وقد راينا بانفسنا فى سنة ١٩٥٤ لما كانت صابة الزيتون حسنة كيف ان اجرة الجماع ارتفعت الى اربعمائة فرنك فى اليوم بينما كانت الاجرة القانونية عند ذاك لا تتجاوز المائتين واثنين وسبعين فرنكا يوميا فالمشكلة حينئذ ليست مشكلة تحديد اجور وانما هى مشكلة امكانيات مرتبطة بالصابة وتصديرها .

وقد اهتدت كثير من امم الدنيا الى تقديم تعويضات للفلاحين لترفع ارباحهم وتشجعهم على الاستمرار فى انتاج الحبوب او الغلال او الحمور اعتقادا منها ان المنتوجات الفلاحية لا بد ان تحقق وتوفر التغذية للامة . وانها اذا شجعت المزارعين على التمادى فى نشاطهم فانما حققت بقاءهم فى الارياف وعمرت الافاق واوجدت توازنا مناسبا ما بين الريف والمدينة واوقفت تيار الهجرة من الارياف الى المدن وهى بذلك قد وفرت اسباب تقوية الانتاج ودعمت اسس اقتصادها .

والمشكل الذى نريد تحليله اليوم والذى اشرنا اليه فى فاتحة حديثنا هو متفرع عن المشكل العام للاجور فمعاصر الزيتون المنبثة فى كامل المناطق الساحلية من بنزرت الى جرجيس انما هى معدة لتختم عملا فلاحيا محضا لا مساس له بالصناعة والتجارة ، واستخراج الزيت من الزيتون انما هو تتمة لعمل فلاحى ، والمعاصر انما هى آلة تكميلية لمادة فلاحية بمثابة الالة الحاصدة والدارسة لسنبل القمح والشعير الذى هو عمل فلاحى . فجنى الزيتون ليس له قيمة فى حد ذاته وانما قيمته وغايته هو استخراج ما به من زيت كما هو الامر بالنسبة لحصد القمح والشعير الذى هو وسيلة فقط لدرس السنبل واستخراج الحبوب منه . والعملة الذين يوجدون عادة بالمعاصر انما هم عملة فلاحيون ليس لهم تقنن او اختصاص يؤهلهم الى التمتع بالنظام المتبع فى دائرة الاجور الصناعية باستثناء رئيس الزيت وعملهم بالمعصرة عمل متقطع لا يستمر مسترسلا اسبوعا كاملا او اسبوعين حيث ان نزول الغيث يعطل جنى الصابة وتقديمها الى العصر

– يتبع –

الاتحاد التونسى للصناعة والتجارة

الشركة التونسية للبنك

يزف الاتحاد التونسى للصناعة والتجارة الى كافة منخرطيه بسائر جهات الجمهورية بشرى انشاء اول بنك تونسى فى عهد الاستقلال ليكون الاساس المتين الذى سيبنى عليه ازدهار البلاد الاقتصادى، وبالتبعية تحريرها من التبعيات الاقتصادية الاجنبية

لقد شاءت ارادة فخامة الرئيس الجليل وحكومة عهد البناء والتشييد الا ان تركز استقلال البلاد على ما يضمن استثمار مواردها وخيراتها واستغلال مصادر ثرواتها الطبيعية والعقلية ، بالاعتماد اولا وبالذات على راس المال التونسى الذى فى امكانه ان يوجه سياسة القرض والنهوض الاقتصادى حسب الهدف السامى الذى تسعى لادراكه الامة التونسية لجعل استقلالها يعتمد على مجهوداتها ومؤسساتها الخاصة .

ولا شك ان جماهير ارباب الصناعة والتجارة يدركون اكثر من سواهم مدى اهمية البنك الوطنى فى ميدان التطور الاقتصادى للبلاد ويدركون ايضا ما يترقب الصناعة والتجارة والفلاحة القومية ، من عصور ازدهار بفضل ما تلقاه من اعانة وتشجيع وتوجيه من قبل مؤسسة القرض التونسية المحدثة خصيصا للنهوض بفروع ميادين الاقتصاد القومى

وتعتمد الشركة التونسية للبنك فى اول عهدها على ما يقدمه ابناء البلاد وخاصة ارباب الصناعة والتجارة من المساهمات فى راس مالها حتى يكون فى وضعية تساعده على الاستجابة الى كل الطلبات المقدمة اليه ، فى ميدان القرض والتسليف ، ولذلك فمن واجب جميع المواطنين ان يقبلوا على المشاركة فى راس مال هذا البنك القومى « **الشركة التونسية للبنك** » ويهيب الاتحاد التونسى للصناعة والتجارة بالاخص بجماهير التجار واصحاب الاعمال وارباب الصناعات ان يقبلوا بتحمس واندفاع على الاكتتاب والمساهمة باكبر قسط ويعملوا بجميع الوسائل على انجاح هذا المشروع القومى الذى تعلق عليه البلاد اعظم الامال وتترقب منه ميادين الانتاج القيام بالدور الفعال الذى يضمن لها النمو والتقدم والازدهار .

هذا ومن واجب كافة المسؤولين النقابيين وبالاخص مسيرى الاتحادات الجهوية ان يتصلوا فى هذا الشان بجماهير التجار والصنائعية بجهاتهم وان يبينوا لهم المزايا والفوائد المنجرة لهم وللبلاد بصفة اعم من نجاح مؤسسة البنك التونسية ، وان يحرضوهم على الاكتتاب والمساهمة فيها .

ويعتمد الاتحاد التونسى للصناعة والتجارة على اخلاص الشعب وعلى تفهم ارباب الصناعة والتجارة وادراكهم للمرمى البعيد وللفوائد الجمة التى ستجنيها البلاد والعباد من نجاح الشركة التونسية للبنك للقيام بواجب المساهمة فى عهد البناء والتشييد .

الفرجانى بن الحاج عمار

الاسواق المركزية

الخضر :		زبدة	٦٤٠–٥٤٠
		سمن	٥٥٠–٥٠٠
قنارية	٩٠–٤٠	العسل	٣٥٠–٣٠٠
جلبانة	٨٠–٥٠	**الغلال**	
طماطم	١٤٠–٤٠	برتقال	٦٠–٢٠
فلفل	٧٠–٤٠	ماندالينة	١٢٠–٢٥
قرع	٦٠–١٥	ايجاص	٣٠٠–١٨٠
قارص	١٢٠–٤٠	تفاح	٢٤٠–١٦٠
معدنوس	٤٠–٣٥	رمان	٨٠–٤٠
كلافز	٤٥–٣٥	سلق	١٠٠–٤٠
سلق	٢٠–١٨	شفا رجل	٣٠٠–٣٢٠
لفت	٣٠–٢٠	موز	
بطاطة	٤٥–٣٠		
بصل	٢٥–٢٠		
بروكلو	٥٠–٣٠		
كرمب	٤٥–٢٥		
زيتون	١٢٠–٤٠		
الزيوت			
زيت عال	٢٤٥–٢٤٠		
عصرى اولى	٢٤٠–٢٣٥		
عصرى ثانية	٢٣٥–٢٣٠		
فضيخ	٢٣٠–٢٢٥		
معصرى	٢١٠–١٩٠		
الحوت			
بورى	٥٠٠–٤٥٠		
ورقة	٤٤٠–٣٥٠		
مثانى	٤٠٠–٣٥٠		
جفالى	٤١٠–٣٨٠		
تريليا	٦٠٠–٢٠٠		
قاروس	٤٥٠–٣٥٠		
نزلى	٤٠٠–٣٥٠		
اللحم			
علوش	٥٢٠–٤٦٠		
بركوس	٣٨٠–٣٤٠		
ماعز	٣٢٠–٢٤٠		
بقرى	٣٦٠–٣٢٠		
الدجاج			
بالجملة	٢٣٥–٢٠٠		
بالتفصيل	٢٧٠–٢٤٠		
دجاج مذبوح	٣٦٠		
العظم	١٥–١٣		

بورصة الزيت

ليوم ١٠ ديسمبر ١٩٥٧

رفيع – اكسترا – :
حاضر بسوسة ٢٠٨٠٠ بالاسم – حاضر بصفاقس ٢١٠٠٠ شارى
موجل بسوسة ٢٠٨٠٠ بالاسم – موجل بصفاقس ٢٠٥٠٠ شارى

رفيع :
حاضر بسوسة ٢٠٠٠٠ شارى – حاضر بصفاقس ٢٠٤٠٠ شارى
موجل بسوسة ١٩٠٠٠ شارى – موجل بصفاقس ١٩٤٠٠ شارى

جيد :
موجل بسوسة ١٩٠٠٠ بالاسم – موجل بصفاقس ١٩٠٠٠ شارى

فضيخ درجة الحموضة ٢ :
حاضر بسوسة ١٨٣٠٠ شارى – حاضر بصفاقس ١٨٧٠٠ شارى
موجل بسوسة ١٨٣٠٠ بالاسم – موجل بصفاقس ١٨٣٠٠ شارى

فضيخ درجة الحموضة ٣ :
حاضر بسوسة ١٨٢٠٠ شارى – حاضر بصفاقس ١٨٢٠٠ شارى
موجل بسوسة ١٨٢٠٠ بالاسم – موجل بصفاقس ١٨٠٠٠ شارى

معصرى درجة الحموضة ٥ :
حاضر بسوسة ١٧٨٠٠ شارى – حاضر بصفاقس ١٧٨٠٠ شارى
موجل بسوسة ١٧٨٠٠ بالاسم – موجل بصفاقس ١٧٦٠٠ شارى

صالح للتكرير :
حاضر بسوسة ١٠٥٠٠ شارى – حاضر بصفاقس ١١٥٠٠ بالاسم

عمليات فى معابر البورصة بتونس وسوسة وصفاقس

رفيع – اكسترا – :
حاضر ١٦٠٠٠ كيلو بـ ٢٢٢٣٠ سعر متوسط

رفيع :
حاضر ٤٨٠٠٠ كيلو بـ ٢٠٠٢٠ سعر متوسط

جيد :
حاضر ٤٣٥٠٠ كيلو بـ ٢٠٠٠٠ سعر متوسط

فضيخ درجة الحموضة ٢ :
حاضر ٤٠٠٠٠ كيلو بـ ٢٢٥٠٠ مسلم

فضيخ درجة الحموضة ٣ :
حاضر ٤٤٠٠٠ كيلو بـ ١٨٠٣٠ سعر متوسط

معصرى درجة الحموضة ٥
حاضر ٥١٥٠٠ كيلو بـ ١٨٦٠٠ سعر متوسط

اخضر اول : درجة الحموضة ١٣،٥٠
حاضر ١٤٥٠٠ كيلو بـ ١٥٢٠٠

أسعار الذهب

الذهب الفرى عيار ٢٤	٥٩١
لويز تونسى	٣٤٢٥
نصف لويز	١٨٢٥٠
لويز نابليون	٤٣٠٠
نصف لويز نابليون	٢١٦٠
لويز سويسرى	٤١٠٠
لويز لاتينى	٢٧٦٠
ليرة انقليزية	٥١٠٠
نصف ليرة	٢٤٤٠
عشرون دولارا	٢٠٩٦٠
عشرة دولارات	١٠٤٠٠
خمسة دولارات	٥١٠٠
عشرون مارك المانى	٥٩٠٠
خمسون بيزى مكسيك	٢٥٥٠٠

نظارات ١٥٠٠ ف

للقراءة وللنظر ، جميع الارقام عند صابيل ٥٤ نهج الكورس

اعلانات العمل المبوبة

بتة كراء

تسويغ هنشير التبان

يعلن مقدم وقف بوسلامة الطاهر مزاح ان بتة كراء هنشير التبان المسجل تحت رقم ١٨٧٧ والذى مساحته ١٦٥ مكتار تقريبا الكائن بمزارع تاكلسة مندوبية سليمان ولاية قرنبالية ، ستقع يوم الجمعة الثالث عشر من ديسمبر ١٩٥٧ فى العاشرة امام مقهى ابن حجل بمنزل بوزلفى والارشادات تؤخذ من المعلن بسوق الخضر رقم ٥ بتونس

للبيع

اعلان بيع دار

تعلن السيدة بنت صالح العامرى بان بتة الدار الكائنة بزنقة البرج رقم ٢١ مكرر نهج باب العسل ستقع يوم الاحد ١٥ ديسمبر فى العاشرة بالمكان نفسه وبجميع الارشادات يخابر السيد محمد بلال نهج سيدى العلوى رقم ٢٤ مكرر بتونس

ضياع محفظة نقود

ضاعت للسيد بلقاسم بن البشير ابن الحاج ابراهيم محفظة نقود بها اوراق شخصية هامة وليست بها دراهم فالمطلوب ممن وجدها ان يرجعها لصاحبها بنهج الصاقسل رقم ٣ بتونس

الشركة التونسية للكهرباء والنقل

عملة تونسيون مؤهلون – تطلب شهادة الطاقة الصناعية : ميكانيكيون للسيارات خراطون ، مركبون ، آليون ، كهربائيون ، مكبيون ،، مطيليون

توجه المطالب مصحوبة بالمراجع وبتبرير شهادة الطاقة الصناعية للسيد المهندس الرئيسى للعتاد السائر بالشركة التونسية للكهرباء والنقل – مستودع باب سعدون

مناقصات

اعلان مناقصة

صرف مياه الاراضى التى يمكن سقيها بمنطقتى زركين الاول والثالثة وتسوية تربة واشغال ملحقة

مكان الاشغال : ولاية قابس مندوبية قابس

الارشادات : توجه مطالب المشاركة والاوراق اللازمة قبل تاريخ ٢٥ ديسمبر ١٩٥٧ الى السيد رئيس دائرة الجنوب لمصلحة الهندسة الريفية – نهج آميرال كوربى عدد ٩ بصفاقس .

عقد التكفل : يقع فتح الظروف ١١ بمكتب المهندس الاول رئيس مصلحة الهندسة الريفية والمياه الفلاحية بكتابة الدولة للفلاحة – شارع فرحات حشاد عدد ٧٦ مكرر – تونس

محركات ومضخات

٣٥ سنة تجربة

شارع فرد جيو ٢١ شارع قرطاج الهاتف ٢٤٣٦٥٢

الصفحة الثامنة — العمل

حديث الأربعاء

التلميذ صديقي المعلم

لعلي الحويج

اجل اقول ان تلميذ اليوم انما هو للمعلم صديق فقد انقضى الزمن الذى كان المعلم فيه مرهبا ومخيفا وولى الزمن الذى كانت ترتعد فيه فرائص التلميذ عند ما يمر به المعلم الذى كان كثيرا ما يرشقه بنظرة قاسية يهتز لها كيانه وتدور به الارض اذا ناداه ....

لقد انقضى ذلك العهد الذى كان يضرب فيه التلميذ ضربا مبرحا اذ اخطا ويسجن فى غرفة « الفيران » اذا انحرف عن طاعة معلمه غير قاصد .

فلا يعفيه بكاء ولا يشفع فيه ما يقدمه من اعذار .

لقد كفنت طرق التربية الحديثة اساليب التعليم البالية العتيقة التى جاء بها الاستعمار بل وطدها فى ارضنا لايهام الراى العام بالعناية بالتعليم .

لقد اصبح التلميذ فى عهدنا الزاهر الحر صديقا لمعلمه بل صار المعلم صديقا له ومرشدا لا يخافه التلميذ ولا يخشاه انما يقدره ويعتبره اخاه الاكبر ومرشده الذى لا يريد له الا الخير فيتمنى قربه دائما ، فى المدرسة وفى الطريق وفى كل مكان .

لقد بدا ابناؤنا يدركون — بعد ان توصل المعلمون المخلصون لاجتثاث العقد التى علقت بانفسهم — ان هذا المعلم هو طبيب روحى يقف على مقدار ذكائه ، ومدرك لمهارته فى العمل المدرسى وهو الى ذلك يقوم ما اعوج من اخلاقه فى صبروانات كما يعالج الطبيب الماهر مرضاه الى تزويد الامة والوطن باكثر ما يمكن من الرجال النافعين والخالين من العقد النفسية ويجتازها الى اخرى بعيدة نائية .

* * *

بقى ان اهمس فى اذن بعض اخواننا المعلمين انهم يجب ان يراعوا كل هذا وهم يقفون امام التلميذ ليلقنوه التربية القومية الصحيحة التى بها ينضج فكره ليفهم منعرجات هذه الدنيا وويلاتها يجب ان تترك للتلميذ حرية التفكير وتدعه يفكر كما يشاء ويدلى برايه كما يشاء وفى اى موضوع يشاء ما دام ذلك فى حدود دائرته وفى افق بيئته . بل انه كثيرا ما يتخطى الحدود برفق ولين وهو بهذا يهدف عن مسابح خياله فيجب الا يقيم المعلم الدنيا ويقعدها بل يشجع فيه هذا السمو الفكرى مع رده الى الصواب اذا اخطا — ولعمرى انه ليسعد المعلم ان يرى صديقه بل ابنه ينفذ الى جو حر واسع ليصارع امواج الحياة حتى يصرعها .

يجب ان يراعى المعلمون ظروف هذا الشعب وهذه الامة فيخلقون لها الرجال ويعدون لها المجاهدين الذين سيخوضون الميادين السياسية والاقتصادية والاجتماعية بلا خوف ولا وجل . يجب ان يرى كل استاذ فى تلاميذه امانة وضعها الوطن والامة جمعاء فى عنقه فلا يرتاح له بال ولا يستقر له قرار حتى يؤدى لهذه الامانة ما هى جديرة به من رعاية واعتناء .

انى ارى فى كل طفل من اطفال هذه الامة اللاعبين بالتراب والحاملين لمحافظهم الثقيلة والذاهبين الى المدرسة مرددين فى سذاجة وبراءة « معلمى معلمى يربينى ويهذب اخلاقى .... » قلت ارى كل واحد من هؤلاء محاميا بارعا او طبيبا نطاسيا او ممثلا لنا يرفع صوتنا فى المحاقل الدولية او وزيرا مخلصا او حاكما عادلا ...

نعم ، ان ابناءنا هم ذخرنا ومستقبلنا فيجب ان نهيئهم اخلاقيا وعلميا وقوميا لسلك دفة هذه الدولة الناشئة بين امواج العالم المتلاطمة فى امن وهدوء ..

ولقد دفعنى الى طرق هذا الموضوع كمحور لحديث الاربعاء ما رواه لى اخى الصغير منذ ايام قال فى سذاجة الحمل ووداعته:

« لقد رايت اليوم اثناء رجوعى من المدرسة رجلا يلبس بدلة عسكرية يحييه كل جندى يمر به وانا اريد ان اصير مثله »

قلت : « اتعنى انك تريد ان تكون ضابطا ؟ ...

قال بنفس اللهجة البريئة : « ولم لا وقد قالت لنا المعلمة منذ ايام اننا سنحكم تونس ويصير منا الضباط الكبار اذا كبرنا وواظبنا على حفظ دروسنا وعدم التخلف عن المدرسة . »

واذ ذاك فقط ادركت ان الكثير من المشرفين على التعليم فى بلادنا يراعون الواجب الذى يلقيه الوطن على عاتقهم فى مهنتهم النبيلة المقدسة وادركت ان زمن المعلم العابس المقطب المتجهم قد انقضى وحل محله زمن المعلم الذى يوجه التلميذ بنصائحه ويشعره بكرامته وعزته وحاجة هذا الوطن اليه .

ابتسم للحياة

ان الحياة كالمرآة تعكس كل ما هو امامها على صفحتها الصقيلة

ولما كان هم الانسان فى هذه الحياة ان يعيش سعيدا راضيا وان تكون امته راقية قوية كان عليه ان يسير على ضوء قانونها الطبيعى الذى من بين مواده ان يتلقى الانسان هذه الحياة بوجه باسم وقلب ملؤه التفاؤل والامل وبذلك يجد ان الحياة تقابله بنفس الوجه فيجد الطبيعة جميلة جذابة ويرى الجمال فى شروق الشمس وغروبها وفى الفراشة والنحلة والنملة فيكون هذا الشعور بالجمال غذاء روحيا له لا يترك للياس والقلق والقنوط طريقا الى نفسه بل يجد ان فالموظف المتفائل المبتسم للحياة مثلا يرى ان مكتبه الذى يعمل به طول النهار يبتسم له وقلمه الذى به يدون اعماله يبتسم له وكل شىء باسم الثغر فيزداد نشاطه ويكثر نفعه بدون ان يرهق عقله ويتعب جسمه .

فاذا ازدت ان تسعد فابتسم للحياة تسعد انت وتسعد معك امتك .

وفى ذلك نجاح لك ولامتك ورقيها وقوتها ...

فبتسم للحياة اخى ... تبتسم لك واستبشر بها تستبشر بك .

والتفاؤل والامل والابتسام هى العوامل التى تبعث فى نفسك الحيوية والنشاط وتبعد عنك الخمول والكسل فتستطيع بذلك ان تؤدى واجباتك على اكمل وجه ! ....

غلطة كبرى

استيقظت الاسرة مبكرة كعادتها وبعد شرب القهوة استعد الاب للذهاب لعمله والاطفال لمدرستهم ولكنهم شعروا جميعا فى ذلك اليوم بارتخاء اعصابهم وان نشاطهم غير عادى وفى المساء قصوا الخبر على الام فاحتارت وعند دخولها للمطبخ لاحظت ان « باكو » القهوة غير مرسوم عليه كلمة : « قهوة بن يدر » فعرفت سر ما حل باسرتها وحالا امرت الخادم بان ياتى بباكو من قهوة بن يدر ، وفى الغد شعرت كافة افراد الاسرة بنشاطهم العادى .

— اعلان —

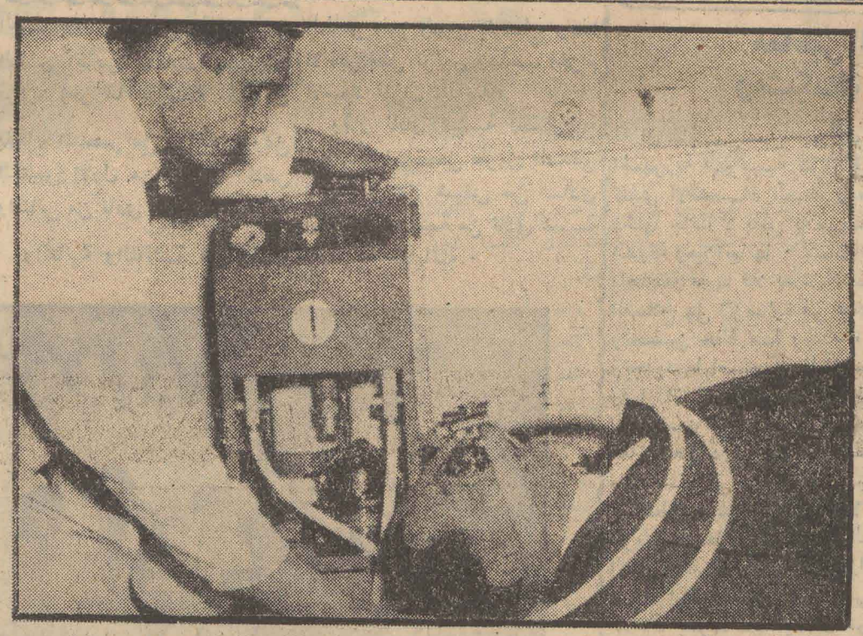

الرانيماتور جهاز صناعى جديد للتنفس «اوتوماتيكى» وقد اخترعه الدكتور روسنتيال

عن الأغنياء

المواطن العالمى

كلنا مواطنون عالميون .

هذه حقيقة يثبتها قانون الطبيعة ومنطق الجغرافيا . فكلنا جنس بشرى واحد ، لا يختلف بعضنا عن بعض الا بلون البشرة والطول والقصر ، وجميعنا يعيش ويموت على اديم ارض واحدة ، اى على كرة ارضية واحدة وان تباينت الاديان ، وقامت بين شعوب هذا العالم الحدود ، وتعددت اللغات واللهجات .

ولكن هذه الحقيقة التى نادى بها غارى دافيس (المواطن العالمى الاول) لم تلق اذانا صاغية من عامة الناس ، فضلا عن قادة الدول . وغارى دافيس اميركى الاصل حارب فى صفوف الحلفاء ، وما ان وضعت الحرب الاخيرة اوزارها ، حتى وجه دعوته للعالم لينبذ الفوارق الجنسية ويحطم الحدود ، ليكون من ابناء البشر جميعا مواطنين عالميين . فصادف نداءه بعض الصدى وانضوى تحت لوائه (الذى رسم عليه رجلا واقفا امام كرة ارضية) عدد من الشبان المتحمسين لفكرته ، ثم انسلخوا عنه الواحد بعد الاخر . وبذلك اخفقت محاولة (المواطن العالمى الاول) كما اخفقت من قبل محاولة نشر لغة عالمية : (الاسبرينتو) ولو انه لا يزال لهذه اللغة آلاف من الانصار فى مختلف بقاع المعمورة .

وهكذا فانك لا تعثر على اسم غارى دافيس فى القواميس الحديثة ، لان المؤرخين المعاصرين يعتبرونه مجنونا ، والعقلاء منهم يقولون عنه انه فيلسوف ولكن فلسفته لا تهضمها معدة العصر الحديث ، او معدة السياسة فى هذا العصر . وتذكرنا حالة غارى اليوم « باليهودى التائه » .

على انه قد يتحقق حلم غارى دافيس فى حالة واحدة . وهى عندما يتاكد وجود خطر داهم يهدد الكرة الارضية بالحرب والدمار . اى عندما يشعر سكان الدنيا باسرها انهم ابناء «ارض» واحدة ، وانه يتحتم عليهم الاتحاد للدفاع دفاعا مشتركا عن وطنهم الكبير ، ضد الاخطار المنذرة بالانقضاض من الكواكب الاخرى ...

وهذا الشعور نفسه ، هو الذى وجد بالامس القريب بين الشيوعية والراسمالية ضد هتلر وموسوليني . وكان هذان النظامان من قبل عدوين لدودين وفى حرب مستمرة

فهل تقرب الكواكب الصناعية الروسية ، والاميركية المنتظرة ، ذلك اليوم الذى يحلم به دافيس ؟

لقد شعر البشر فى يوم من الايام بانه متحد فى الشعور بالخطر ، وبوجوب التعاون البشرى لصده ، عندما ظهرت فى عدة اجواء الاطباق الطائرة ، التى قيل انها قادمة من المريخ ...

والبشر يحلم اليوم بغزو القمر وغيره من الكواكب ، وربما تحدو سكان الكواكب الاخرى رغبة مماثلة . فاذا كانوا متقدمين علينا فى العلم ، وكانت لهم كواكبهم الصناعية التى يحملون فيها اسلحة الغزو فان اقتحامنا للاجواء فى المستقبل ، قد يفتح باب حرب طاحنة بيننا وبينهم . وستكون بالطبع حربا استعمارية بكل ما فى الكلمة من معنى وتتحقق عندئذ نبوءة الكاتب ويللس

وحرب من هذا القبيل تجعل شعوب الارض قاطبة شعبا واحدا امام الخطر متحدا فى العمل والتضحية لصد العدوان وتحقيق النصر على المهاجمين . وهكذا يطيب غارى نفسا ، سواء اكان يومئذ من الاحياء او من الاموات ، ويطمئن الى تحقيق حلمه الكبير ويصبح الجميع مواطنين عالميين ....

ذكرت ذلك بمناسبة اعتقال غارى دافيس مرة اخرى — وكم من مرة قبلها اعتقل — وسيحال على المحاكمة بفرنسا لانه نزيلها بدون جواز سفر ، بعد ما وقف طويلا على الحدود بين فرنسا وايطاليا ، وسيطلق سراحه كما اطلق من قبل اكثر من مرة ليواصل دعوته التى لا يسمعها احد ..

توفيق بوغدير

بريد القراء

عزيزى القارئ

ان الافكار البشرية تختلف باختلاف الهيئات والازمنة ، ولكن هناك افكار تظل خالدة صالحة ، وهى التى صاغتها وابتكرتها الشخصيات الفذة فى الماضى والحاضر

فاحرص على ان تنهل من هذه الافكار الخالدة للشعراء والفلاسفة والحكماء والكتاب فهى تعينك على تعرف مغانى الحياة الى جانب تنمية اسلوبك وغذائك العقل والفكرى

اقرا مثلا عن افلاطون وجمهوريته ، وعن ارسطو وفلسفته وعن العرب واشعارهم ، وعن الدين وحكمته وعن العباقرة فى كل زمن ومن ، تتكون لك ثروة فكرية تعيش بها فى هذه الحياة فى نور دائم قد يدفعك الى ان تصير

افكار واقتراحات

نشيد وطنى

يقترح السيد محمد ابن الحاج محمد بالمنستير : ان يقوم المؤلفون والملحنون باعداد نشيد وطنى يناسب العهد الجمهورى ومطامح الامة التونسية فى طورها الجديد وقد بعث الينا بما جادت به قريحته فى هذا الباب .

اما السيد احمد بن صالح العباسى :

فيقترح ان يعالج المسؤولون مسالة سرقة قراءة الصحف فى المقاهى .

وفى الواقع ان هذه المسالة كما ذكرنا من قبل تتوقف على تربية وطنية صحيحة ولا تستدعى علاجا رسميا ، وانما تستدعى علاجا اخلاقيا يجعل القارئ او صاحب المقهى يشعر بالجهود التى تبذلها الصحيفة ويقدرها فلا يضن حينذاك بفرنكات ضئيلة فى سبيل شرائها .

جائزة نوبل

يسال السيد حمادى الشرشى عن جائزة نوبل :

انشا هذه الجائزة الفريد نوبل وهو من ارباب الصناعات بالسويد ومخترع الديناميت الذى شعر بخطورته على الانسانية فاراد ان يعوض عمله بهذه الجوائز وهى عبارة عن جوائز سنوية فى الآداب والعلوم والسلام وتجتمع لجان كل عام لدراسة التاليف والاختراعات واعمال الشخصيات من اجل السلام وتقرر منح هذه الجوائز لمن ترى اهليته لها .

وهى جوائز مادية والى جانب ذلك فهى ادبية ايضا

ردود قصيرة

— السيد فرج بن على عثمان التليسى

يبدو ايها الاخ انك فهمت الامر على غير حقيقته فالقارئ الذى ذكرناه فى بريد القراء لم يطلب الغاء باب « فى ميزان العدل » وانما طلب الغاء زاوية « عزيزى القارئ » فى بريد القراء وذلك فى رسالة وجهها الى الزميل عبد المنعم يوسف

— السيد المولدى الشارنى — تاجروين

— من المفروض ان يراعى القراء الامانة والصدق فى زاوية التعارف التى فتحناها بناء على رغبات الكثير منهم

اما اقتراحك فانه لا ياتى بنتيجة ملموسة

وفود .. ووفود

وفود من شتى اقطار العالم ، تزود وهى فى ذلك معتمدة على ابنائها اولا وقبل كل شىء ثم على الامم المحبة للسلام بتعليمات ترسم المواقف ، مواقف تنطق بالحق ، ومواقف تصرخ بالباطل والبغى

وفود جعلت تعليمات انسانية فرضها الحق والعقل ، والطبيعة البشرية التى ركز فى اعماقها الاشمئزاز من الدماء والاشلاء ، ونفرت على بغض مصارع الحق ، ومشاهد الظلم ، ومقاساة الضيم والالم ، فسايرت منهج الفطرة النقية ، وشهدت بالحق ، ودافعت عنه . وما موقف الاستاذ المنجى سليم عنا ببعيد الذى هو موقف الرئيس الجليل وتعليماته الحكيمة ، وما خطاب محمد الخامس العظيم عنا بخفى ، نعم رجال عرفوا الحق ، وعلموا وحشية فرنسا ، ونذالة جيوشها فى ارض الجزائر الصامدة ، المناضلة ، فدافعوا عن الانسان بدافع الانسانية ، ووقفوا مواقف يحفظها التاريخ بمداد من نور .

ووفود حملت اسفارا من تعليمات الظلم ، والعداء والتعامى عن الحق الابلج ،

امن قام يبث شكواه فهو مزعج ؟

ومن قال يبغى حقه فهو مجرم ؟ ؟ !

هكذا يرى وفد فرنسا ومن لف لفها من اعداء الحرية ، فهل لم تقتنع هذه الوفود ان الجزائر ماض ينبعث ، ومجد يستيقظ ،

الم تعتبر فرنسا باللطمة الكبرى ، والصفعة المخزية والمصير الجارح الاليم خزى الهند الصينية ؟ الا تتعقل فترعوى ؟

الم تر ان الشعوب الضعيفة قد دب فيها روح الحرية ، والشعور بالقومية ؟

يا للفضيحة ! انها قد وجدت من ساندها فى ضلالتها فى عصر مشرق بنور الحرية

ان الجزائر منتصرة لانها تسير وطبيعة الحياة ومنهاج التاريخ والتطور

البوليس الياباني يبحث عن اميرة هربت مع عشيقها

ميشيما (اليابان) فى ٨ ديسمبر (ا — ب)

تكونت دوريات تفتيشية من رجال البوليس والمتطوعين فى منطقة جبال ايزو على بعد ١٥٠ كم تقريبا جنوب طوكيو للبحث عن عشيقين غابا منذ يوم الاربعاء الماضى وهما « ابشين كاكورا ايسى » المعروفة باسم « بوهوى شينق » البالغة من العمر ١٩ سنة وحفيدة آخر امبراطور يابانى « وتاكيميش او كوبو » ابن مدير السكك الحديدية اليبانية —

والعشيقان طالبان فى جامعة « قاكو شوين » بطوكيو وقد منعت عائلة الفتاة عليها الاتصال بعشيقها ..

ومازالت ابحاث الحملة المتكونة من رجال البوليس واكثر من خمسين متطوعا منهم والدا العشيقين واصدقائهما متواصلة منذ اكثر من اربعة ايام فى سلسلة جبال « ايزو » المعروفة بمياهها المعدنية الحارة

ولم يعثر رجال البوليس لحد الآن الا عن حذاء يرجح انه ملك للشباب ومصباح كهربائى ومنديل وظرف به حسابات مصرفية

ويقول رجال البوليس ان الشابين الذين تركا رسالة عبرا فيها عن نيتهما فى الانتحار قد يجوز انهما اقبلا على تطبيق هذه الفكرة

ومن الملاحظ ان عم الفتاة هو « بويى » الذى حكم منشوريا عندما كانت تابعة لليابان وهو الان سجين سياسى فى الصين الشيوعية —

طرائف الأنباء

... ويقولون انهم يقاسون من الجوع !

اضرب المسجونون فى سجن دارتمور يوم الاثنين الماضى عن الاكل وهددوا باحداث كارثة ان لم ينظر فى امر شكواهم من **قلة الطعام** الذى يقدم لهم ! واليك قائمة باصناف وكميات الطعام الذى لم يرض عنه مسجونو القرن العشرين !

يتالف طعام الافطار الذى يقدم للمسجونين على الساعة السابعة والنصف من فنجان من الشاى وقطعة من الخبز وطبق من الفالوذج (العصيدة) ، وكمية من المربى (المعجون) . اما طعام الغداء الذى يقدم لهم على الساعة الثانية عشرة فيتالف من كمية من البطاطا والخضراوات وقطعة لحم ومرق ثم الحلوى ! وعلى الساعة الخامسة بعد الظهر يقدم لهم فنجان كبير من الشاى وساندويش وكعكة ! وفى الساعة الثامنة مساء يقدم لهم طعام العشاء الذى يتالف من فنجان كبير من الكاكاو وبعض اللبن والخبز .

هل تؤدى الحمى الاسيوية الى الخبال

هل الحمى الاسيوية التى تجتاح اليابان حاليا للمرة الثانية تستطيع ان توقع بالعقل خللا وتؤدى ببعض المرضى الى الخبال ؟ ...

هذا ما يشك فيه الطبيب اليابانى الدكتور « ساوا » الذى يدير مستشفيات « اوسكا » والذى لاحظ فعلا ان من بين حالات « الحمى » اثنتين وهما « ليزالادى وكورسا كوف » حيث يفقد المريض الذاكره وتضطرب قواه العقلية مما يؤدى به الى الجنون العنيف ومن جهة اخرى فقد صرح ناطق رسمى ان عدد ضحايا الموجة الثانية للحمى الاسيوية فى اليابان قد وصل الى حد الان الى ٥٦١

غيرة مهنية

اتهم البوليس المرض الايطالى « اوتافيو فانتورينى » البالغ من العمر ٤٩ سنة بمحاولة توريط احد الجراحين فى عملية تزويد ثلاثة مرضى تحت العملية بالاكسيجين

وقد جاء فى اقوال البوليس ان فنتورينى قد عمل على احباط العملية التى يقوم بها الجراح الذى كلفه بتسيير جهاز تزويد المرضى بالاكسيجين والذى كلف احدى الممرضات بتسليمه الجهاز ويعتقد البوليس ان فنتوانى الذى يمكن ان يتهم بمحاولة قتل ارواح بشرية قد غار من زميلته التى كلفت بالقيام باعمال اكثر مما كلف به اهمية

سقوط جرم مضىء فى النرويج

اوسلو (ا ب) يقول سكان احدى القرى فى وسط النرويج ان جرما مضيئا قد سقط يوم اول امس فى جهة سنترنقذل بعد ان انفجر وتوجه اخصائيون طيارون الى مكان الحادثة لاجراء تحقيق

العمل

جريدة صباحية سياسية جامعة

لسان الحزب الحر الدستورى التونسى

الادارة والتحرير نهج رومة رقم ١٠ تونس

الهاتف — ٢٥٨.٨٥٧ — ٢٥٨.٨٥٨ — ٢٥٨.٨٥٩

العنوان التلغرافى — العمل — تونس

الحساب الجارى بالبريد ٩٠٥٣

صندوق البريد — ٦١٥

جميع الرسائل والاعلانات توجه باسم الادارة مع ذكر القسم المختص بها (المدير — التحرير — المحاسبات — الاشتراكات — الاعلانات)

الاشتراكات

بتونس	عن سنة ٤٥٠٠ ف
	عن ٦ اشهر ٢٣٠٠ ف
	عن ٣ اشهر ١٢٠٠ ف
اشتراك شهرى للطلبة	٣٥٠ ف
بالمغرب عن سنة	١٠٠١١٦ ف
عن ٦ اشهر	٥١٠٨ ف

بالبلاد العربية عن سنة

ليبيا ٦٠٤ ١٧ ف — مصر ٦٠٤ ١٧ ف — العراق ٣٤٨ ٢١ ف — سوريا ٣٤٨ ٢١ ف — السعودية ٣٤٨ ٢١ ف — شرقى الاردن ٣٤٨ ٢١ ف — فلسطين ٣٤٨ ٢١ ف — لبنان ٣٤٨ ٢١ ف — تركيا ٧٩٦ ١٤ ف

بفرنسا عن سنة	١١٦ ١٠ ف
عن — ٦ — اشهر	١٠٨ ٥ ف
للطلبة عن — ٣ — اشهر بطريق الجو	٣٥٤ ٢ ف

طبع مطبعة العمل

نهج رومة — رقم ١٠ بتونس